II. ÉVFOLYAM 28. SZÁM.
BUDAPEST, 1942. JÚLIUS 8. — II.

# MAGYAR FUTÁR

A RAJNIS-FERENC LAPJA

ROMMEL MESSZE LÁT...

Ára: 20 fillér

# A hindu kongresszus

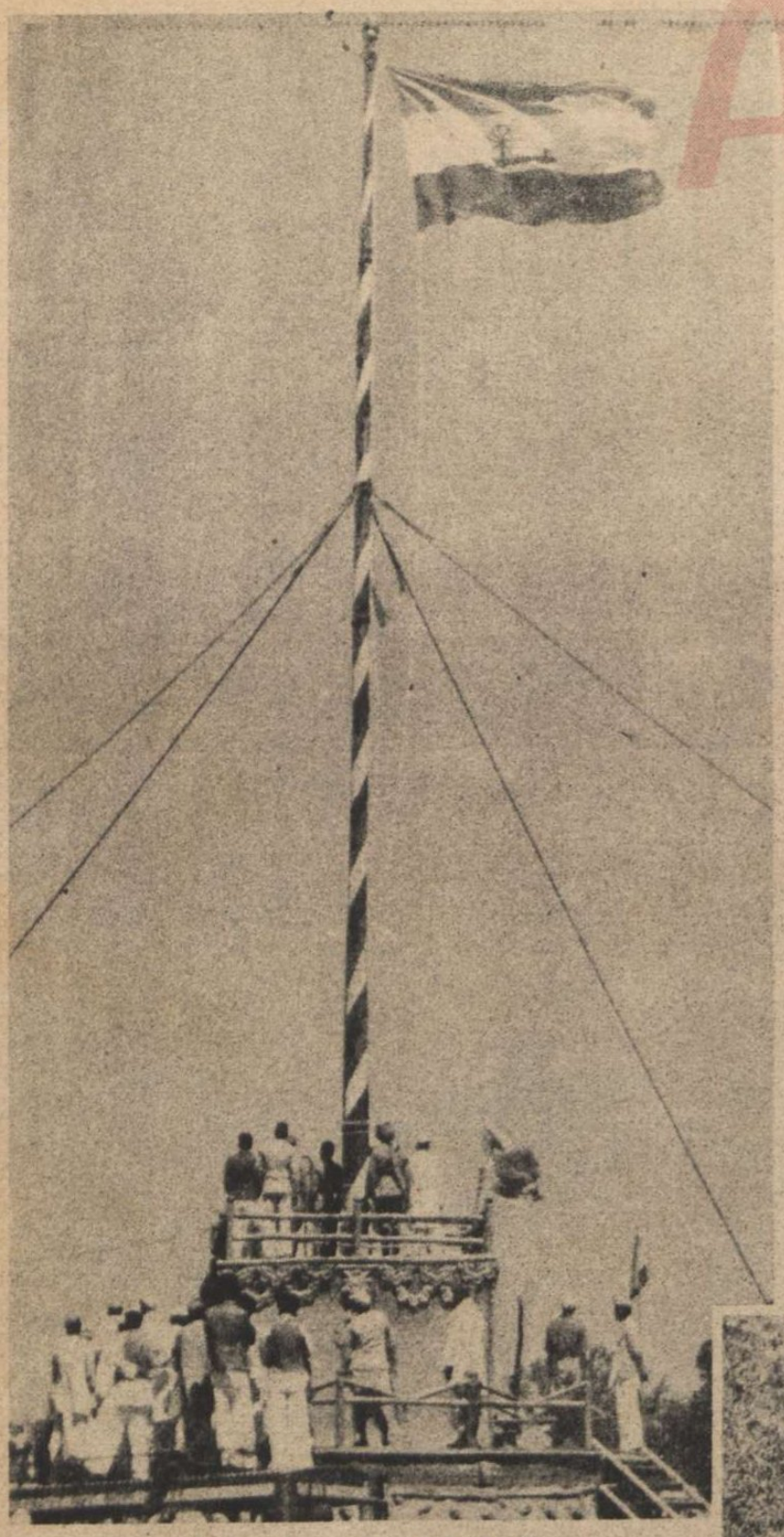

„A KONGRESSZUS ÜLÉSEZIK . . .“
A hindu szabadságzászló a magasba repül. A zászlón Ghandi jelvénye: a „sharka“, magyarul, rokka . . .

**Bejárta a világot a hír, hogy a hindu szabadságmozgalom hatalmas szervezete, az indiai kongresszus vezetősége történelmi fontosságú értekezletre hívta össze tagjait, véglegesen határozni az angol uralom megszüntetésének kérdésében.**

**Az indiai őslakosság nemzeti kongresszusa a világ legnagyobb politikai testülete; tagjainak száma százezrekre rúg és határozataival 353 millió ember sorsáról dönt.** A hindu nemzeti forradalom az indiai alkirály fényes palotáját ostromolja követeléseivel s Anglia mélységes hallgatása, már nem csendesítheti le az önállósági mozgalom felvert hullámait. **Ghandi** rendeletére minden angolt felszólít a nép udvariasan az utcán, a vendéglőkben és a hivatalokban, hogy **hagyja el indiát . . . „Ez nem az ön országa, sziveskedjék távozni“,** — ez a kérelem zúg milliószor az angolok felé s megkeseríti mindennapi életüket. **Valószínű, hogy Ghandi és Nehru szivesen beleegyeznének valami elfogadható átmeneti megoldásba, de a nép óriás tömege Shubas Chandra Bose oldalán áll s az angolok kiűzését követeli vezéreitől. A hindu kongresszus ülését feszült érdeklődéssel figyelik a világpolitika központjaiban, mert a jelenlegi válságos helyzetben az angol uralom újabb megrendülése a brit birodalom végzetét idézheti elő.**

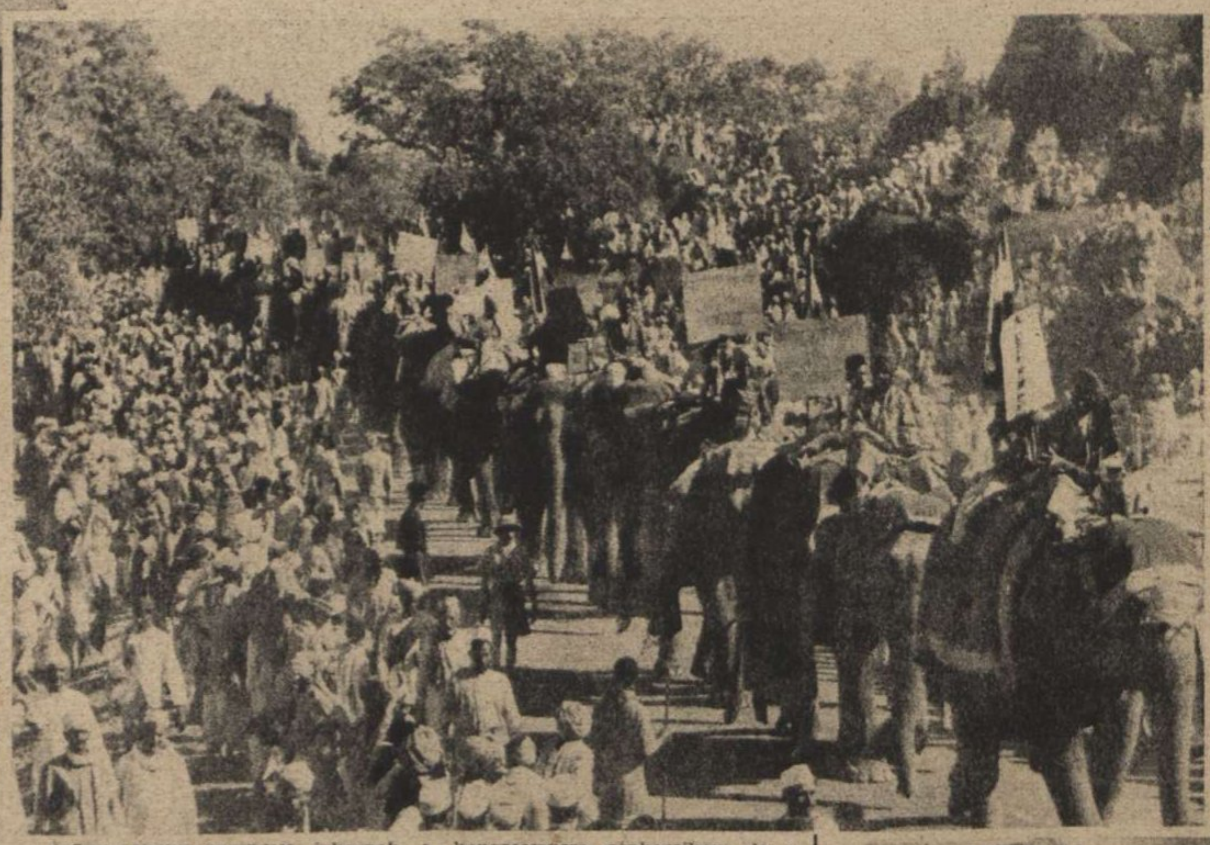

**SZÁZEZRES TÖMEG** érkezik minden esztendőben a hindu kongresszusra, résztvenni az angolellenes tüntetésekben. Csodálatos hit s rajongás fűti az öregeket is . . .

**AZ 57 ELEFÁNT BEVONULÁSA A KONGRESSZUS SZÍNHELYÉRE.**
1885 óta, minden esztendőben összeül a hindu nemzeti kongresszus s minden évben eggyel több elefántot állítanak be a díszmenetbe . . .

**A PÁRIÁK IS RÉSZTVESZNEK A KONGRESSZUSON**
Homlokán a bélyeg mutatja, hogy nem tartozik egyik kaszthoz sem. A kongresszus nem ismeri el a kasztkülönbségeket, de Indiában még ma is 62 millió pária él kitaszítottan az emberi közösségből, leírhatatlan nyomorúságban . . .

HINDU LEÁNYOK egyenruhás serege küzd a népi szabadságért

DÚSGAZDAG HINDUK érkeznek a kongresszusra gépkocsikon, de a tárgyalások alatt bambuszkunyhókban laknak ők is.

# ülésezik

LORD LINLITHGOW,
az angol indiai alkirály, százmilliók ura és parancsolója, kiáltványt olvas fel, amelyben engedelmességre inti a hindu népet ...

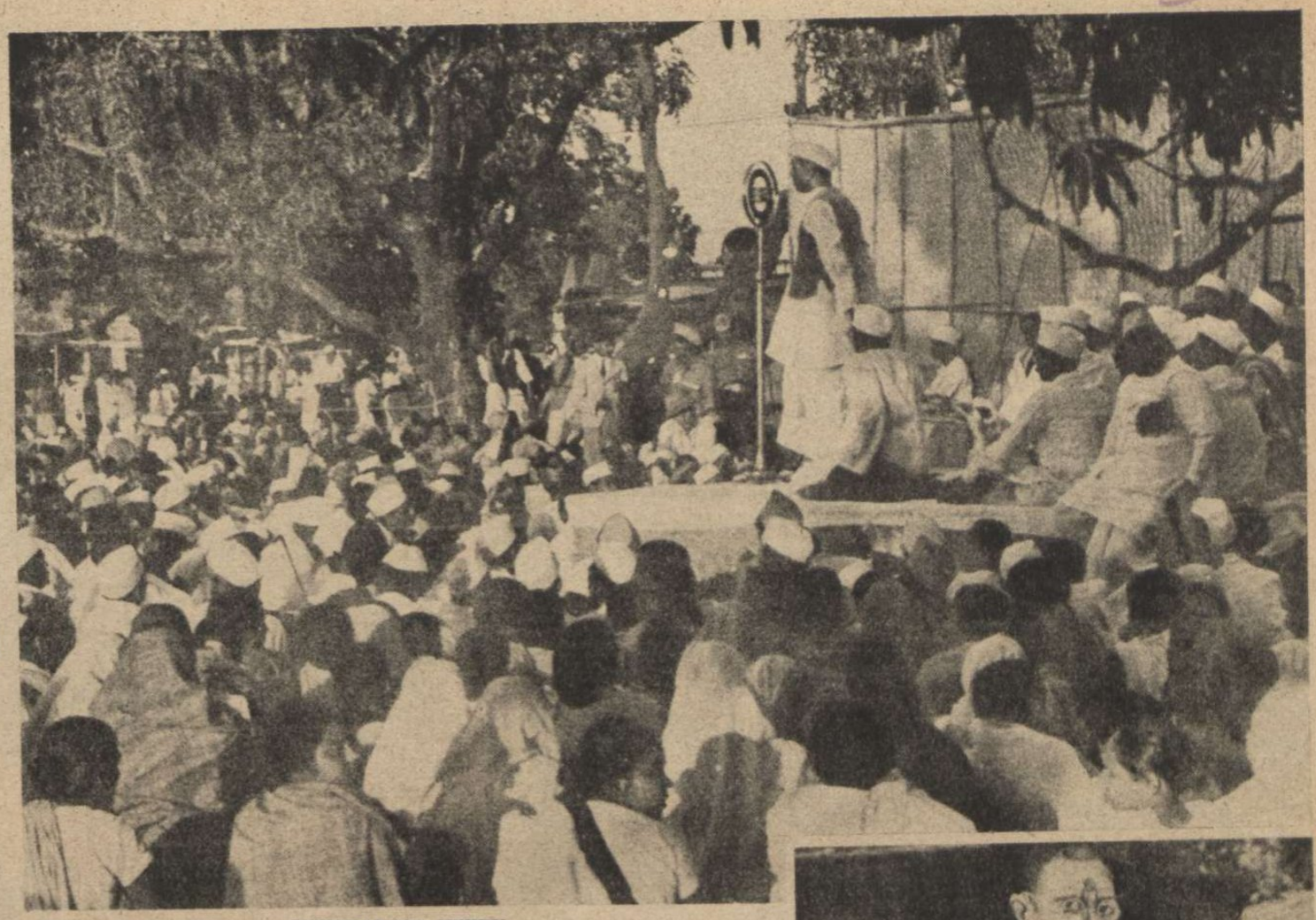

JAWAHARLAL NEHRU
beszél a kongresszuson. Sokszor 50—60.000 ember hallgatja a szónokokat a hangszórókkal beépített óriás területen ...

GHANDI BÁDOGFIGURÁJA egy nagyobb üzlet előtt, a kongresszus városában. Mindig így ábrázolják Ghandit, ezerféle formában és mégis jellegzetesen. Nagyobb szünet után, újra Ghandi vezeti a kongresszus tárgyalásait

## ग़रीब किसान

A HINDU NÉP PIÓCÁI.
Az elgyötört hindu parasztot szipolyozza az uzsorás, a maharádzsa-nagybirtokos, az idegen uralom adószedője és — jobboldalon az angol, aki minden sápot összegyüjt és elrabol
(Plakát a hindu kongresszus épületében)

1 ANGOL: 6400 hindu!
Ez az arány Indiában az őslakosság és a hódító nép lélekszáma között. Az angol tiszt a gyarmati uralom megtestesitője, a hindu katonák — mögött ...

A HINDU IFJÚSÁG FELVONULÁSA A KONGRESSZUS VEZETŐSÉGE ELŐTT. Ez a nemzedék már hallani sem akar az angolokról!

TÍZEZREK ÚTJA!
Az angol rendőrség rabkocsijából vidáman búcsúzik az elfogott hindu nő, hogy hozzátartozóit el ne szomoritsa ... Tele vannak a börtönök a szabadságmozgalom martirjaival ...

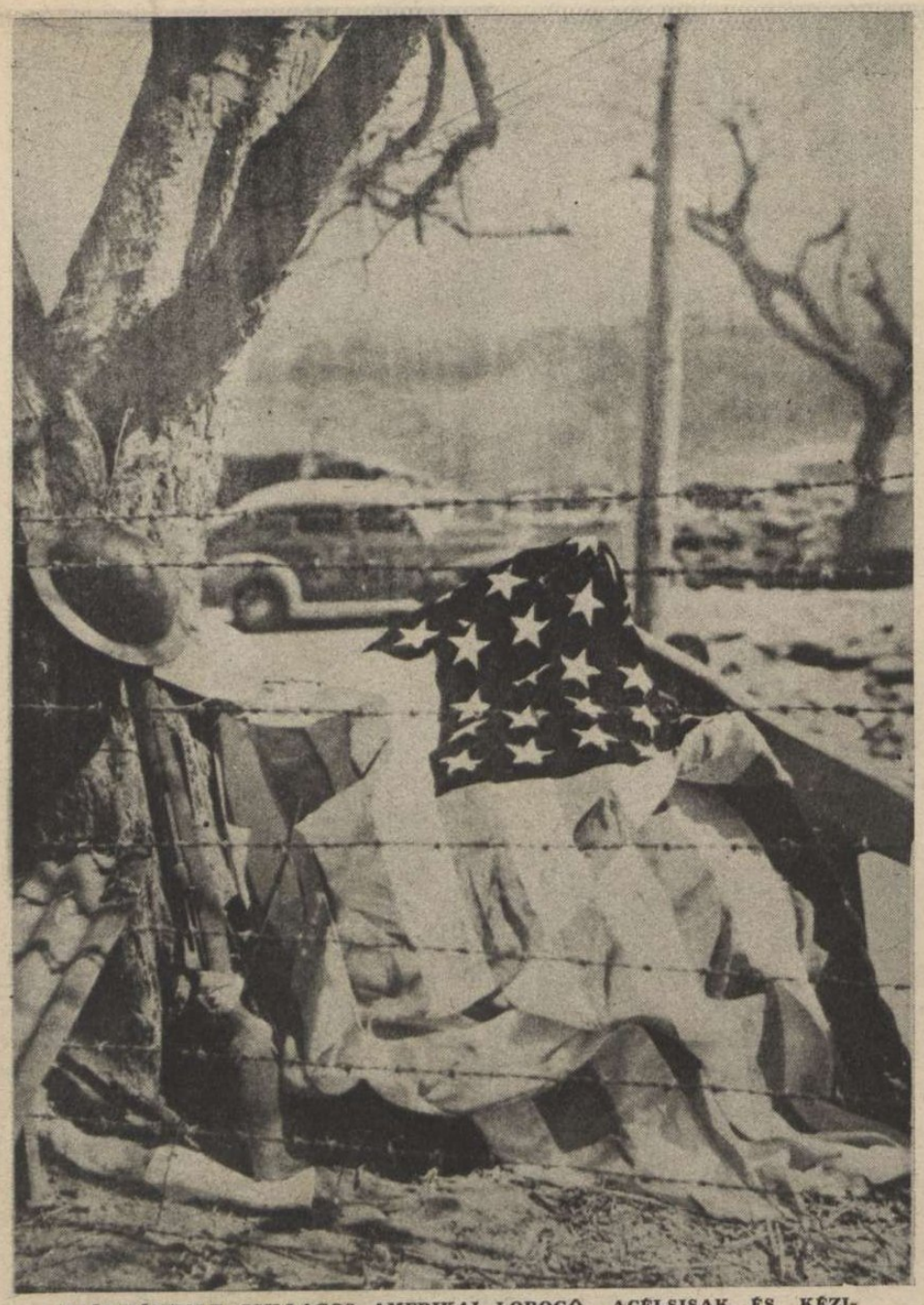

ZSÁKMÁNYOLT CSILLAGOS AMERIKAI LOBOGÓ, ACÉLSISAK ÉS KÉZIFEGYVER A BATAANI CSATATÉREN: JELKÉPEI AZ AMERIKAI URALOM BUKÁSÁNAK KELETÁZSIÁBAN

GYÖZTES JAPÁN KATONÁK BURMÁBAN EGY ÓRIÁSI FEKVŐ BUDDHA-SZOBOR ELÖTT

# A JAPÁN GYŐZELMEK

LELÖTT AMERIKAI HARCIREPULÖGÉP BALI-SZIGETÉN
Otthagyták a szerencsétlenség színhelyén a pusztulás emlékművének . . .

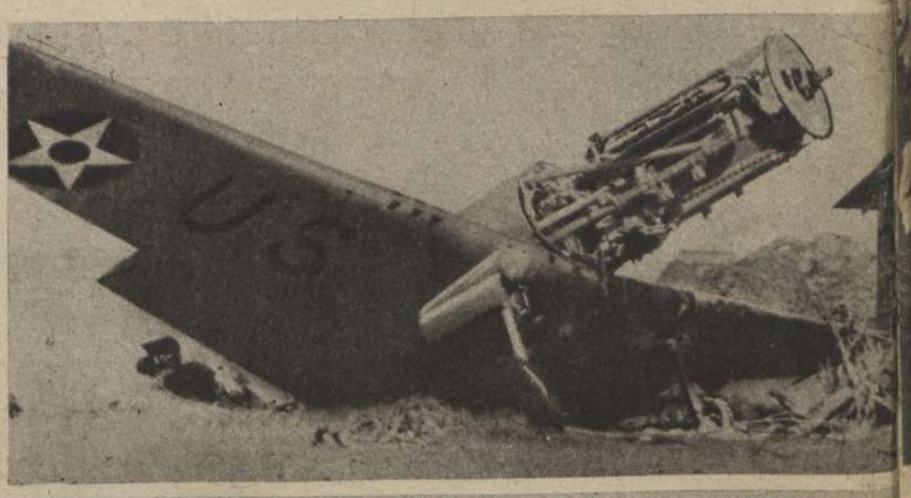

JAPÁN PARTRASZÁLLÁS A HADIHAJÓKRÓL

JAPÁN HADIHAJÓK A PARTRASZÁLLÁS BIZTOSÍTÁSÁBAN

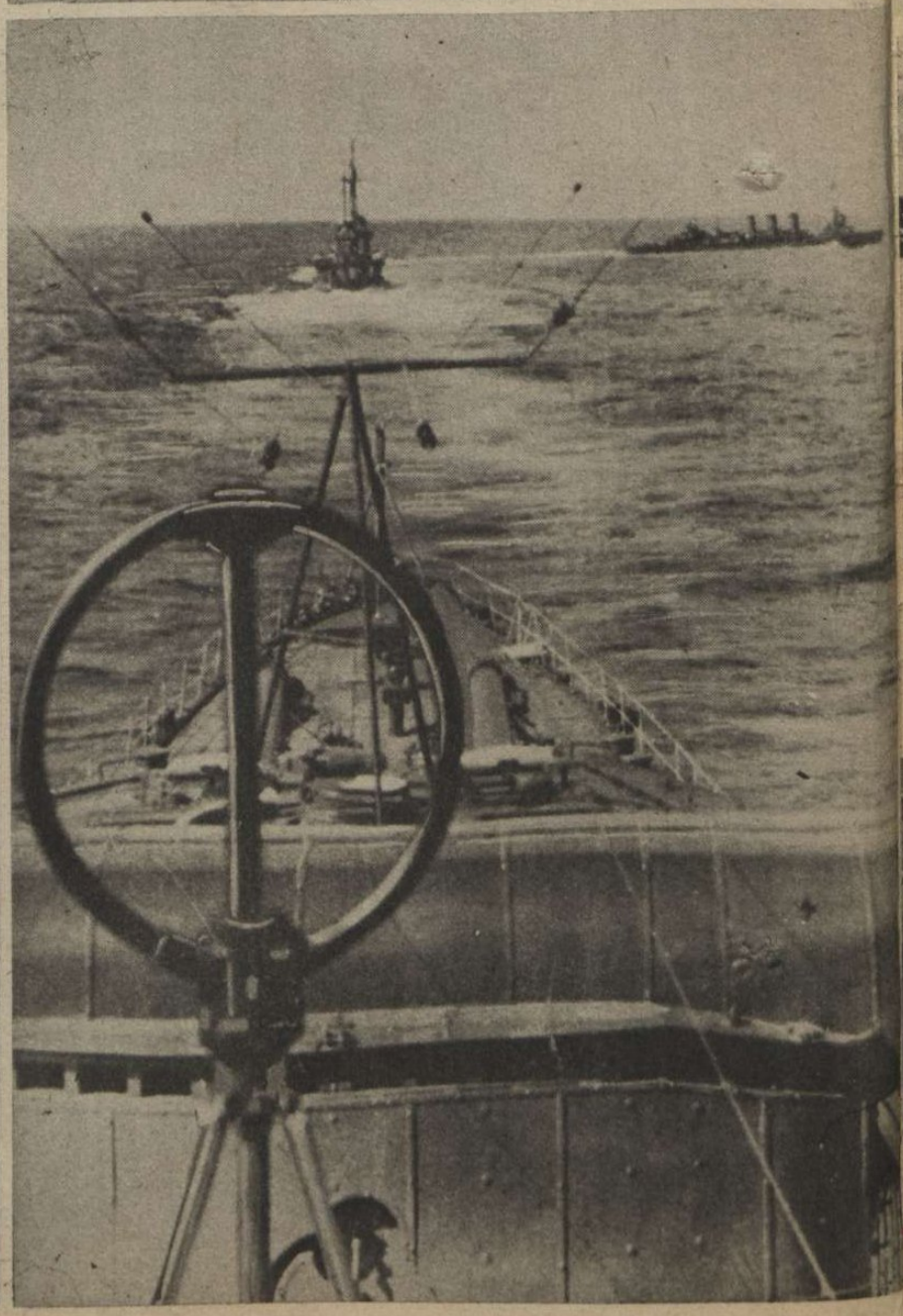

AZ ELSŐ JAPÁN CSAPAT PARTRASZÁLLÁSA AZ ANDAMAN-SZIGETEKEN

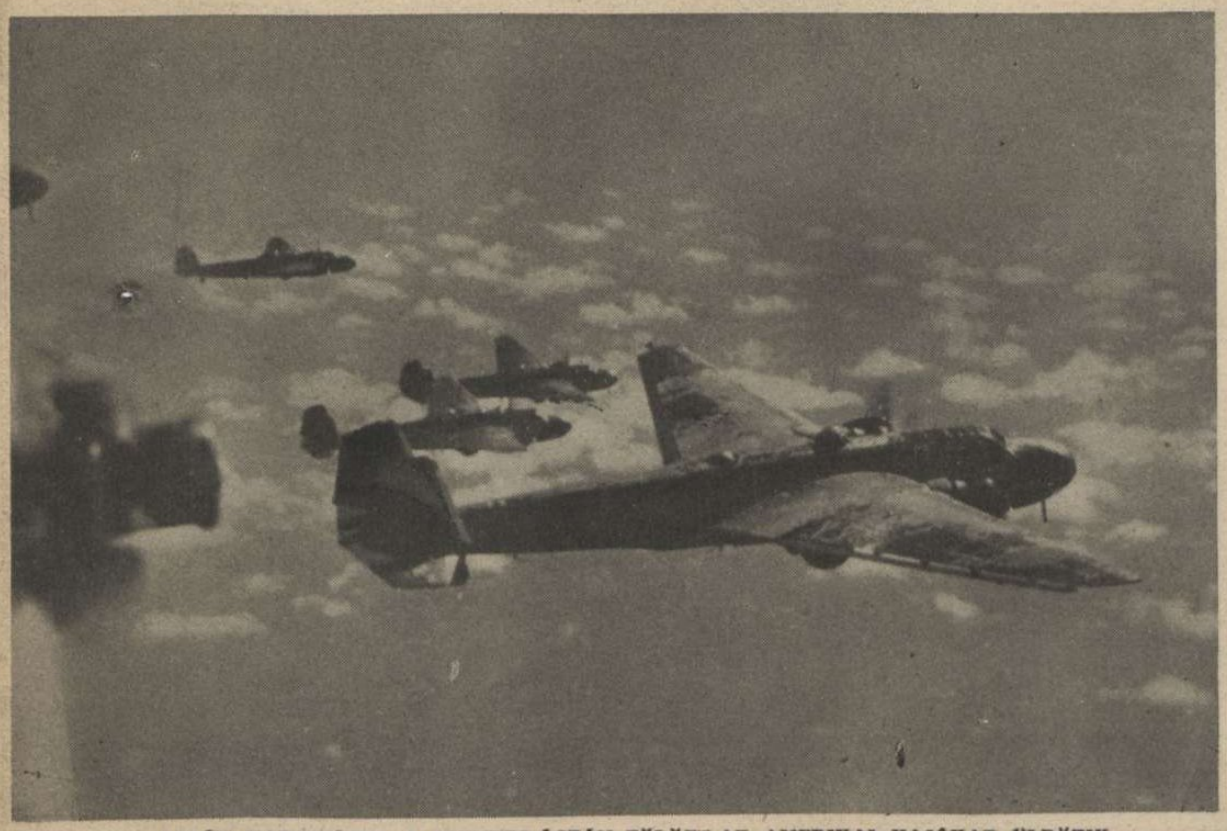

JAPÁN HARCIGÉPEK A CSENDES-ÓCEÁN FÖLÖTT AZ AMERIKAI HAJÓKAT ÜLDÖZIK

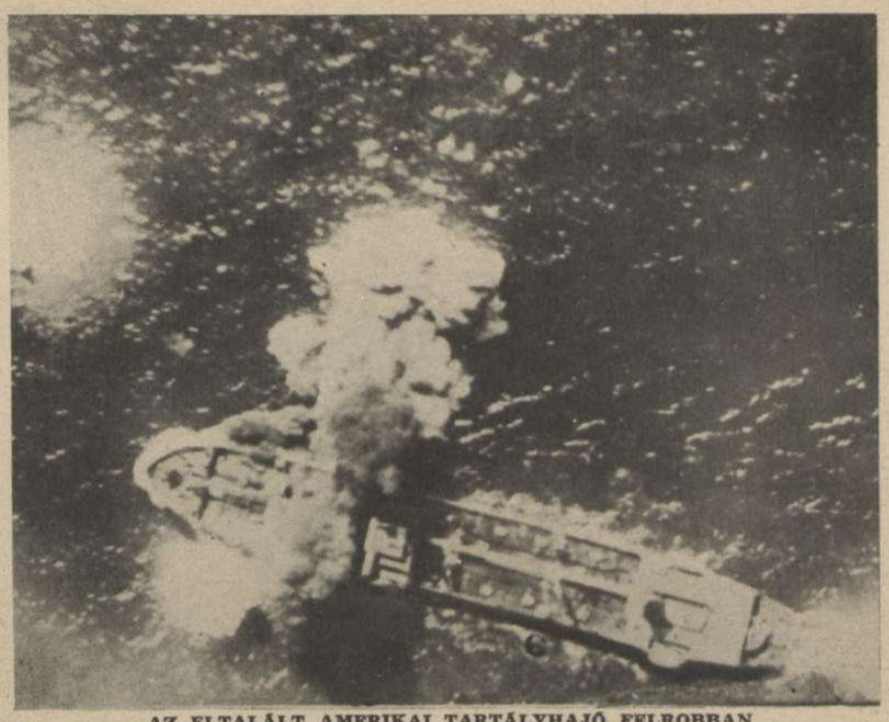

AZ ELTALÁLT AMERIKAI TARTÁLYHAJÓ FELROBBAN

# KÉPTÁRÁBÓL

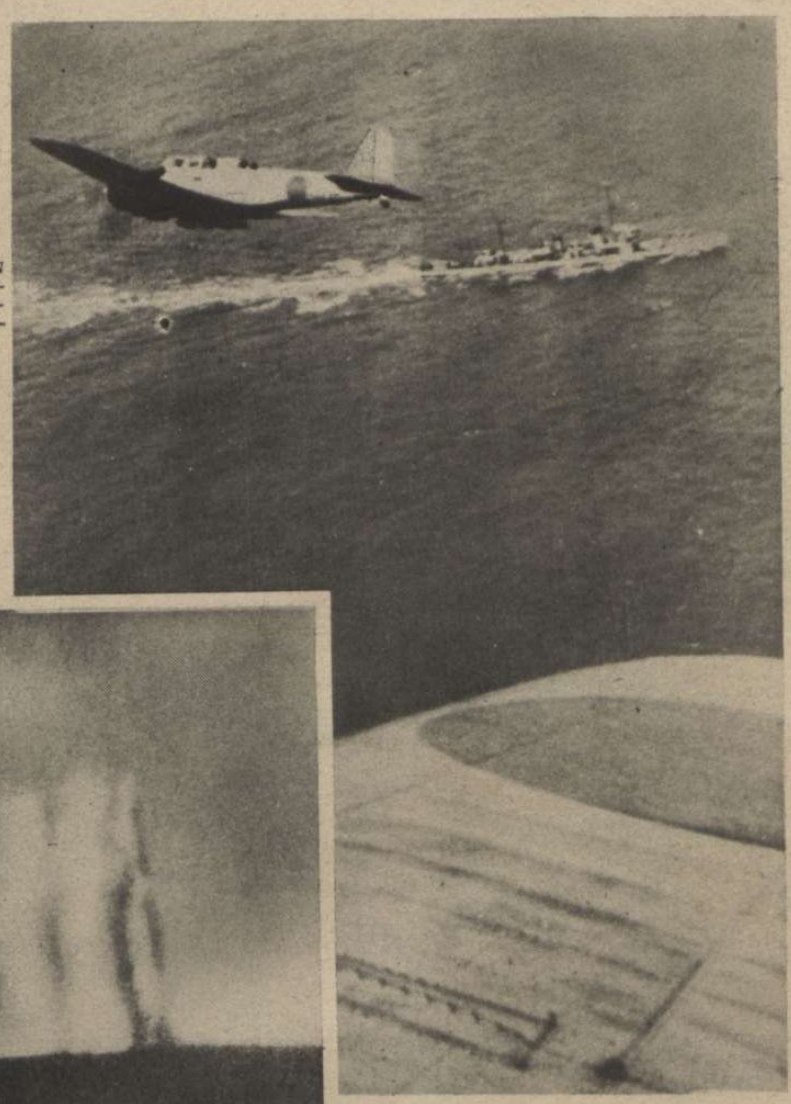

REPÜLŐGÉPEK KÍSÉRIK A JAPÁN ROMBOLÓT A KIFEJLŐDÖTT TENGERI CSATA SZÍNHELYÉRE

A JOHN PAUL JONES AMERIKAI ROMBOLÓ UTOLSÓ PERCEI. EGYSZERRE ÉRTE A TORPEDÓ ÉS A BOMBA, KILOMÉTERES VÍZOSZLOPOK CSAPNAK FEL KÖRÜLÖTTE S RONCSAIT MAGÁBA SODORJA A HULLÁMSÍR

Keletázsiában a Tenno hadserege 2.5 millió négyzetkilométernyi elfoglalt területen véglegesen berendezkedik, támaszpontjait kiépíti, eltakarítja a háborús romokat s a termelés és a forgalom új rendjének megteremtésével biztosítja a végső győzelem kivívásának előfeltételeit. Hatalmas, birodalomalapító feladat ez, amelynek gyors megoldása, Japán kipróbált szervezőerejét a Csendes-óceán terében az első helyre állítja.

**A kínai hadjárat első szakasza lezárult.** A **Csekiang** és **Kiangszi** között húzódó vasútvonal a japánok kezébe került s a **kínaiak elveszítették az utolsó összeköttetést a tengerparttal.** Két japán hadoszlop, 800 kilométeres menetelés után összetalálkozott a kiangszi-i vasútvonal mentén s erős acélgyűrűbe kerített négy kínai hadosztályt. **Csangkaisek seregei az összes arcvonalakon véres vereséget szenvednek s makacs ellenállásuk letöredezik a japán fegyverek súlyos csapásai alatt. Öt éve tart a japán-kínai háború s a kínaiak eddig 2,300.000 halottat, 4900 ágyút, 23.000 gépfegyvert, 600.000 puskát, 1400 harckocsit és gépkocsit, 500 nagyobb hajót és rengeteg vasúti anyagot vesztettek! Az óriás harc a vége felé közeledik. Japán győz, a szárazföldön, a tengereken és a levegőben összes ellenségei fölött!**

JAPÁN LOVASOK PIHENŐJE A KÍNAI HARCTÉREN

JAPÁN PÁNCÉLOSOK ELŐRETÖRÉSE KÍNÁBAN

# Nyár... MAGYAR

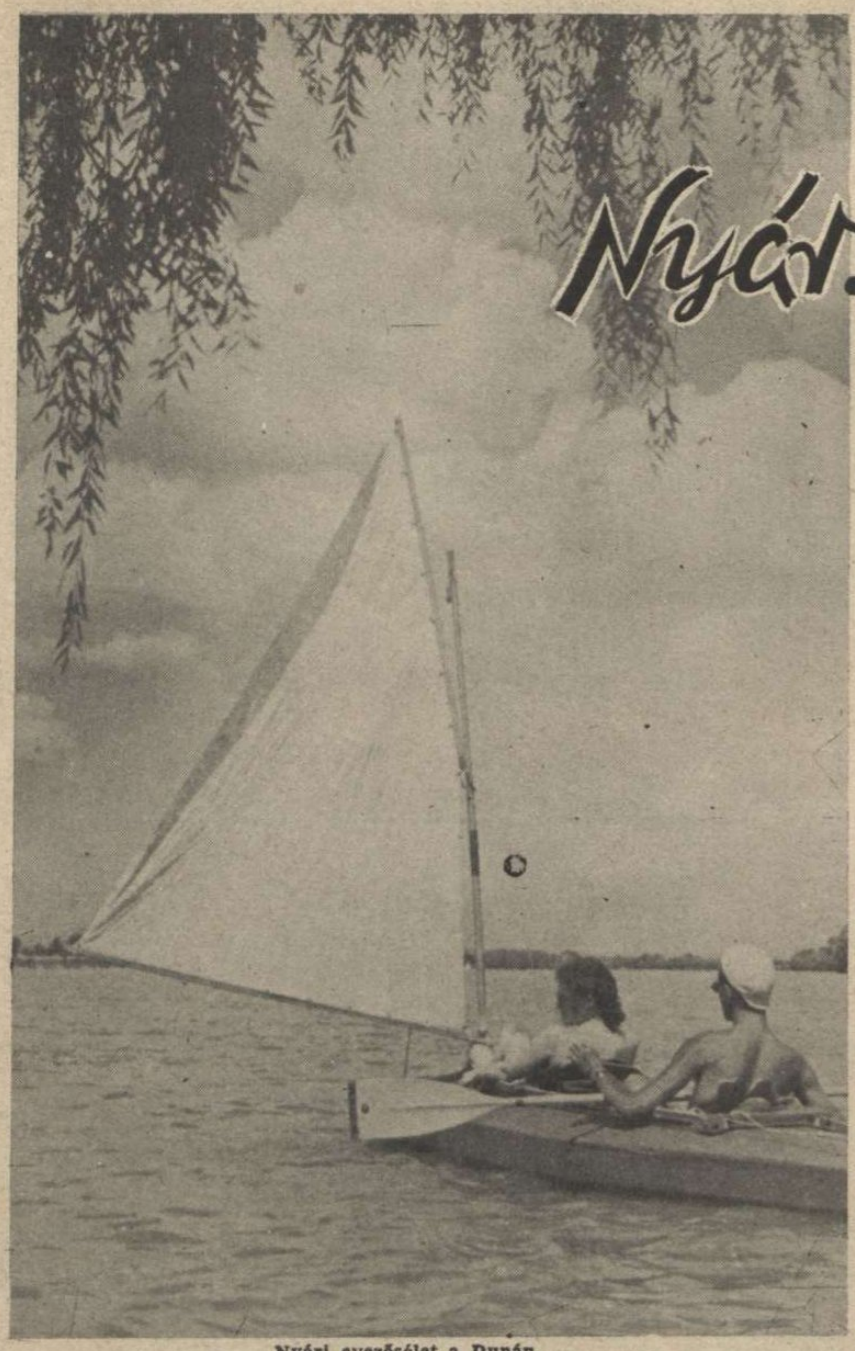

Nyári evezősélet a Dunán

... és vidámak, zajosak a fővárosi strandok is

A kajakos is vidáman siklik a vizen...

NAPFÉNY, VÍZ, EGÉSZSÉG, VIDÁMSÁG...

EGY KIS TORNA SOHSEM ÁRT...

## Csákvári Zoltán: „HÁROM SÓSPEREC"

A maglódi leventék előadták Csákvári Zoltán „Három sósperec" című operettjét. A fiatal maglódi műszaki rajzoló első operettje meglepően jó és a közönség rendkívül nagy tetszéssel fogadta.

LOSSONCZY ISTVÁN, az új közellátásügyi miniszter

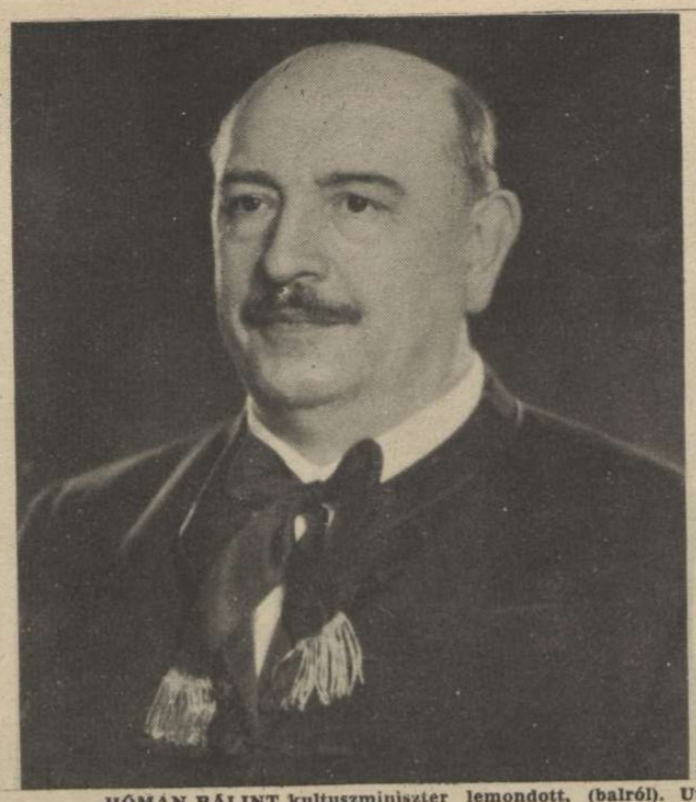

HÓMAN BÁLINT kultuszminiszter lemondott, (balról). Utóda, SZINYEY-MERSE JENŐ (jobbról) az új kultuszminiszter

# KÉPHIRADÓ

## MAROSVÁSÁRHELY ORSZÁGZÁSZLÓJÁT

vasárnap délben iktatták be ünnepélyes keretek között a szabadságtéri országzászlónál. Képünk: Marosvásárhely zászlója a budapesti országzászló előtt

## HAZAÉRKEZTEK A MAGYAR LEVENTÉK

Weimarból és Firenzéből. A szép sikerrel szerepelt leventéket ünnepélyesen fogadták a déli pályaudvaron →

AZ ERDŐSZÉLEN

Marosvásárhelyi székely legények tisztelegnek országzászlójuk előtt

A MAGYAR REPÜLŐK DICSŐ HARCAIT EMELI KI A LEGÚJABB HADIJELENTÉS

# TÁMAD A HONVÉD HADSEREG

A HONVÉDEK
gépágyúval lövik a szovjet állásokat a keleti hadszíntéren

**A Honvéd Vezérkar Főnöke közli:**

Június 28-án a német egységekkel megerősített **magyar hadsereg megkezdte támadó hadműveleteit.** A téli hónapok alatt műszakilag erősen kiépített és makacsul védelmezett ellenséges állások **áttörése már a támadás első napján sikerült.** A nyitott résen át előretörő csapatok július 3-án felvették az érintkezést a délről előretörő német kötelékekkel.

A hadműveletekben **különös sikerrel működtek közre felderítő repülőink.** Egyenként szállva többízben harcba keveredtek a feladatuk végzését gátolni akaró ellenséges vadászkötelékekkel és a keletkezett légi harcok során összesen **hat ellenséges vadászgépet lelőttek.**

Egy felderítő gépünk nem tért vissza.

HONVÉD TÜZÉRSÉG TÁMOGATJA A GYALOGSÁG HARCÁT A SZOVJETFRONT HARCAIBAN

KUZMA LÁSZLÓ
honvéd. Magyar Kisezüst Vitézségi Érem

## A SZOVJETFRONT KITÜNTETETT MAGYAR HŐSEI

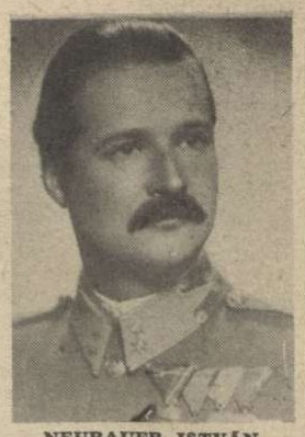

NEUBAUER ISTVÁN
főhadnagy. Kormányzói Dicsérő Elismerés a hadiszalagon, a kardokkal

HAHN JENŐ
hadnagy. Kormányzói Dicsérő Elismerés a hadiszalagon, a kardokkal

DR. KERESZTSZEGHY SÁNDOR zászlós. Kormányzói Dicsérő Elismerés a hadiszalagon, a kardokkal, II. oszt. Német vaskereszt

KÖVESY JENŐ
zászlós. Kormányzói Dicsérő Elismerés a hadiszalagon, a kardokkal

GARAI PÁL
szakaszvezető. Magyar Kisezüst Vitézségi Érem

RUTTKAY JÁNOS
szakaszvezető. Magyar Kisezüst Vitézségi Érem

JESZTREBI GYULA
tizedes. Magyar Kisezüst Vitézségi Érem.

KOSO ANTAL
őrvezető. Magyar Bronz Vitézségi Érem

KISS FERENC
honvéd. Magyar Nagyezüst Vitézségi Érem

ELLENBOGEN LÁSZLÓ
honvéd. Magyar Bronz Vitézségi Érem

# HÉTRŐL HÉTRE

## Pokoli színjáték

*zavarja végső tanácstalanságba az angol közvéleményt. Feláll a képviselőházban Sir Wardlaw Milne s elmenydörgi, hogy az afrikai vereséget Churchill okozta, mert állandóan belekontárkodik a szakavatott katonai vezetőség munkájába, azután feláll Sir Roger Keyes admirális és tüzesen arra biztatja Churchillt, hogy intézkedjék önállóan s ne hallgasson a vezérkarra, mert a vezetőszemélyiségek egy szálig szellemi végelgyengülésben szenvednek, akiknek fogalmuk sincs a modern hadvezetésről . . . Nosza felugrik egy harmadik nagyság s közli a tisztelt Házzal, hogy rossz volt az ágyú, a páncélos és a lőszer Afrikában, továbbá nem is volt elegendő. Ezt már Beaverbrook lord sem hagyja annyiban s a tőle megszokott, heves ékesszólással bebizonyítja, hogy Libiában a legragyogóbban felfegyverzett hadsereg állott, tökéletes légi és szárazföldi fölénnyel az ellenség fölött. „És mégis megvertek bennünket" — tette hozzá Beaverbrook kedves akasztófahumorral. Mire az egymásnak ellentmondó állítások fergetegében Churchill szólásra jelentkezett, az angol honatyák már azt sem tudták, hogy a fiúk vagy a leányok szakosztályához tartoznak-e s csak azt remélték, hogy Churchill megoldja a rejtélyt, ráüt a kérdőjelbe kunkorodott szög fejére s varázslatos vaksötétséggel — eloszlatja a homályt . . . Így is történt. Churchill felolvasást rendezett Auchinleck tábornok jelentéséből, amely Tobruk elfoglalásának előestéjén íródott. Auchinleck értesíti a nagy főnököt, hogy nincs komoly baj, sok az élelem, jó a hangulat, Tobruk helyőrsége helyt áll, ő pedig vállalja a felelősséget. Mire is Tobruk villámgyorsan elesett . . . Mit csináljon egy vár, ennyi biztatás után? Churchill is bebizonyította, hogy az angolok é volt a fölény, emberben, tüzérségben, harckocsiban és légierőben, sőt, éppen támadást terveztek július elejére! Rommelnek azonban június volt a kabalája s ebből az indokolatlan sietségből származott az egyiptomi zűr . . . Végül megállapította Churchill, hogy a hangulata rohamosan romlik s az elérzékenyedett képviselők megszavazták a bizalmat az agg vezérnek. Senkisem hibás, de a rend kedvéért nyugdíjaznak néhány tábornokot s mindenki vállalja a felelősséget a végső győzelemért. Jobb vezetőség már el sem képzelhető, — az ellenfél szempontjából . . .*

## Baudrillart

*Páris elhunyt hercegérseke, megrázó szellemi végrendeletet diktált haláltusájának utolsó órájában, amelynek következő mondatait a francia sajtó közölte: „A hívő ember nem nézhet könnyen a nagy pillanat elé, amikor életének elmúlásával az Isten elé lép. Én már eléje kerülök s meglátom egész földi létem ítéletét az Ő igazságának közvetlen fényében. Én az Isten elé kerülök s ebben a pillanatban nem feledhetem el, hogy az ő lénye az igazság s ebben a pillanatban nem terhelhetem meg gondolataimat és lelkemet olyan szavakkal, amelyek evvel az igazsággal ellentétbe kerülhetnének. A meggyőződésem mélységes alapjairól beszélek, a lelkiismeretem szerint, amely már megtisztult minden gyarló emberi mérlegeléstől s kijelentem, hogy halálom órájában világosabban látom, mint bármikor azelőtt, hogy Franciaország üdvét egyedül Németországgal, az európai Nagynémetországgal való teljes és végleges egyetértés biztosíthatja. A Rajna jobb- és balpartján az emberek az Isten egyazon gyermekei . . ." Baudrillart hercegérsek az igazság örök birodalmába költözött, de a nagy francia katolikus főpap utolsó szavai tisztán belecsendülnek a háború viharába s nincs igaz európai ember, aki ne hallgatná szívesen ezt a szózatot, a nemes végrendelet beteljesülésének reményével. A darabokra szaggatott s különféle hatalmi táborokba kényszerített országok, a lélek és a lelkiismeret világosságával kiírthatják a vén kontinensről az állandó veszekedés babonáit s olyan jólétet és virágozást teremthetnek a romokon, amilyenről a hazug demokráciák uralmi korszakában — álmodni sem volt szabad . . .*

## Az anyavédelem

*új törvénye július 1-én lépett életbe Németországban, örvendetesen bebizonyítani, hogy a világnézeti alapelvekre épülő népi szociálpolitika egészséges fejlődését, a legnagyobb háborús feladatok sem akadályozhatják meg. Az új német törvény minden dolgozó, alkalmazott nőről egyformán gondoskodik, az iparban, a kereskedelemben és a mezőgazdaságban egyaránt s hatálya kiterjeszthető a házi munkásnőkre, a kiskereskedő, kisiparos és kisgazda rétegekre is. A szülő anyáknak 6—6 heti segélyt biztosít a törvény szülés előtt és után s a szoptatási segélyt 8 hétre hosszabbítja meg. A jövendő anyákat akkordmunkában foglalkoztatni és túlóráztatni nem szabad, de a bérét sem lehet csökkenteni azért, mert könnyebb munkahelyre állítják. Szülés után 4 hónapig tilos az anyáknak a munkahelyet bármiféle címen felmondani! A szoptató anyákat az iparban csak napi 8, a mezőgazdaságban napi 9 órán át lehet foglalkoztatni; kizárólag nappali munkabeosztásban . . . A hadiipar megfeszített munkateljesítménye közben látott napvilágot ez a törvény, amely háborúban és békében az anya- és csecsemővédelem szent ügyét szolgálja. Nincs és nem lehet különbség munkahelyek szerint az anyák között és minden anyát megillet az egyenlő védelem, támogatás és segítség, — szegénységében és magasztos hivatásában. Az új Európa osztálytalan szociálpolitikára törekszik, a nép és a nemzet eleven testét oltalmazza, erősíti, nem ismer kiváltságot, megkülönböztetést város és falu, ipar és mezőgazdaság között s nagy és emberi áldozatot hoz a jövendőért. Ez a cselekvő kereszténység és a cselekvő hazafiasság s a friss nemzedékek diadalmas életének előkészítése!*

## Az erdélyi munkás

*együtt szenvedett a fajtájával, a magyarral a megszállás hosszú és keserves ideje alatt, az erdélyföldi marxista vezérek pedig pakliztak a megszállókkal, támadták az anyaországot, verték a mellüket a nemzetköziség vörös féltéglájával s végül, de nem utolsórendben, tömeny zsidópolitikát űztek a kisantánt kényelmesnek érzett kereteiben. Jó, hogy erre a letagadhatatlan tényre az Uj Magyar Munkás rámutatott, egy Peyer Károly által összeagyalt előszóval kapcsolatban, amely a marxisták valóban csak állítólagos „revizionista" tevékenységét próbálja a gyászos multba belehazudni. A marxista zsidók támadták a revíziós törekvéseket, megvédték sokszor és valószínűleg nem ingyen a bukaresti elnyomó politikát, osztályharcot szítottak a magyarok között s azt írták, lényegük szemérmetlen meghangsúlyozásával, hogy „mi nem vagyunk revizionisták, az államunkhoz való hűség mellett nem vagyunk azok azért sem, mert egy ideál megvalósításának előfutárjai vagyunk, melynek előfeltétele revizióellenes magatartásunk, annak kihangsúlyozása, kidomborítása, hitvallása, hirdetése . . ." Hát hogyne dicsérné Peyer Károly ezt a tüneményes „reviziós" magatartását erdélyi elvtársainak. Hiszen itthon sem volt másképpen! Itthon is felszedték a berlini vörösök pénzét, amíg azt nem írták a németországi rokonok, hogy mostmár nem kölcsönözhetnek többet, mert Hitler mozgalma kétségbeejtően szorongatja a jövedelemforrásokat; itthonról is elmentek a marxista képviselők tüntetni Prágába, a csehek dobogóján, a népek szabadsága és a revizió ellen; itthon is elherdálták a munkásság keservesen összegyűjtött pénzét és itt is egy követ fújtak a világzsidósággal. Reviziót akartak az anyaországban is a marxisták, de nem magyar reviziót. Valami mást. Minden zsidónak toronyórát lánccal. Kiváltságot. Vezetést. Hatalmat. Ha erre a megbukott reviziós törekvésre gondol Peyer Károly, akkor igaza van. Ebben ugyanis bennevoltak — nyakig . . .*

## Kiss Ferenc

*a nagy magyar színművész közéleti meghajszolása, sárgán és kénkövesen visszavilágít kultúréletünk mesterséges ködbe borított hátterére, ahol az elcsapott zsidó színigazgatók, pénzemberek, álrendezők, héber színikritikusok, torokhangú ripacsok, a galiciai talajgyökérből a magyar életbe görbült írók és egyéb művészeti szegénylegények sokasága nyüzsög s terveket sző néhány sajnálatraméltó keresztény kultúr — Aladár társaságában, — a hatalom visszaszerzésére . . . Elolvastunk mindent sort, hosszú hónapok óta, amit a baloldali sajtó Kiss Ferencről írt s úgy érezzük, hogy érdemes volna füzetben kiadni ezeket a támadó írásokat, annak bizonyítására, hogy micsoda megdöbbentő hatalma van a zsidó irodalmi orvlövészeknek s milyen következetes, becstelen és szemfényvesztő az összjátékuk, ha a zsidó érdekek védelmében, tisztességes magyarok emberi, erkölcsi és művészeti tekintélyét akarják szétrobbantani. Hol itt, hol ott bukkan fel a rágalom s fröcsköl a gúny és a fölényeskedés; egyszer a színész rossz, máskor az ember, vagy a színiakadémiai igazgató: hetet-havat összehordanak Kiss Ferenc ellen, akit az egekig dícsértek, mielőtt elvállalta a Kamara vezetését s a magyar szentesített törvények parancsait végrehajotta. Kiss Ferenc híven teljesítette a kötelességét, megtisztította a magyar színpadokat a zsidóktól, a művészeti vállalkozásokat a zsidó tőkésektől és ez a bűne, ezért üldözik, bírálják s nyesegetik a népszerűségét nagy szövetkezett hajszában, a legkisebb zsidó laptól, fel az előkelősködő, Bethlen-féle Magyar Szemléig. Aki hallgat, az nagy ember. Aki semleges, az bölcs. Aki langyos, az tekintély. De jaj annak, aki férfiasan véleményt mond, aki hitet s meggyőződést nyíltan vall s forrón érzi törvényes, nemzeti feladatát! Hová jutunk, ha ez a zsidó önvédelmi politika elkedvetlenítheti és háttérbe szoríthatja a legjobbakat? Fessünk szürkét a szürkére a magyar kultúrában, csak azért, mert a rikító zsidó szín — tilos? . . . S mert a zsidók így akarják? . . .*

---

*UTOLSÓ ZSIDÓ képriportunkban sajnálatos módon a lehúzottredőnyű zsidó üzletek fényképén Lakomcsik Lajos üzletének felirata is látható. Készségesen megállapítjuk, hogy Lakomcsik Lajos színtiszta keresztény kereskedő.*

# Világ

**NÉGER MUZSIKA**
A „Gripsholm" svéd gőzös, amelyen az európai diplomaták hazaérkeztek, visszavitte az Egyesült Államokba az Európában fölöslegessé vált amerikai diplomatákat. A hajón Valaida néger zenebohócnő szórakoztatta honfitársait, akit Dániából utasított ki a rendőrség

**A BERLINI**
Alexander-téren is „vitaminkertet" létesítettek

**A SVÉD TÁVFUTÓK MEGDÖNTÖTTÉK AZ EURÓPAI REKORDOKAT**
Elöl szalad Bror Hellström, a híres tűzoltó, mögötte Arne Andersson tanító, az 1000 méteres táv győztese

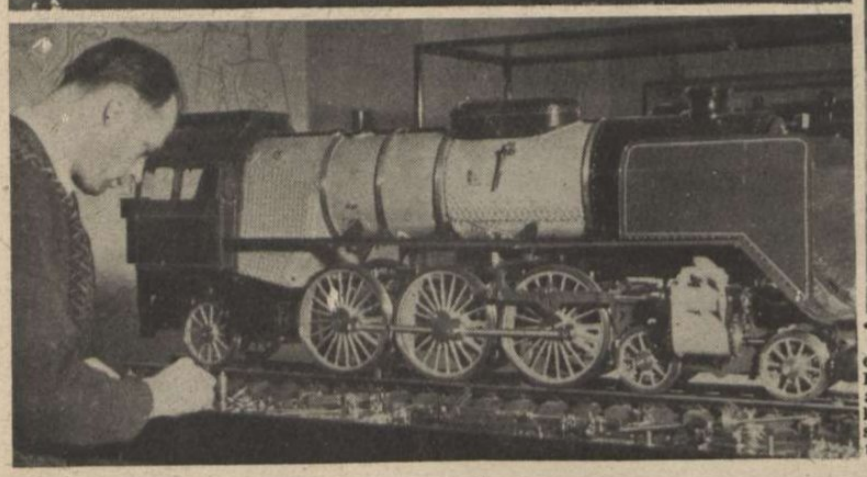

**50.000 PENGŐ AZ ÁRA**
ennek a törpemozdonynak. Két évig dolgozott rajta a mestere s a remekbekészült kis mozdony 3 kg szenet vesz fel és 1000 kg terhet szállít, 15 kilométeres sebességgel . . .

**YOKO, A VARIETÉCSILLAG**
a fején egyensúlyoz egy tojást és példátlan sikere van. Yoko valódi sztár — a tojás azonban nem valódi . . .

## Páris divatot üzen...

**A francia nő az ő törzködés, a divat formáit és színeit ragyogtatja meg a nagy összeomlás fekete mélységei fölött. Makacs az ízlésben és a szép haszontalanságok imádatában . . .**

**Fehér és kékszínű turbán, leomló gazdag redőzettel**

**Fekete tüllkalap vörös rózsákkal**

***(A Magyar Futár eredeti képei.)***

# világ

STRINDBERG EMLÉKMŰVÉT
most leplezték le Stockholmban, a Tegnerlunden-parkban

A MAROKKÓI KALIFA FRANCO SPANYOL ÁLLAMFŐ VENDÉGE VOLT MADRIDBAN, HOSSZABB IDEIG

AMERIKAI GONDOK A VILÁGHÁBORÚBAN
Szépségkirálynő-választás és fényképezés az Atlanti-óceán partvidékén, ahol egymásután süllyednek el az amerikai hajók . . .

SÁRGA FOLT A PÁRISI ZSIDÓKON
Sárgaszínű zsidó csillagot kötelesek viselni Párisban az összes zsidók . . .

„NIAGARA KAPITÁNY"
egy 280 méter hosszú drótkötélen 53 méter magasra kapaszkodik fel . . . A német artista 30 kg súlyú bottal egyensúlyozza magát — védőháló nélkül teszi meg az utat!

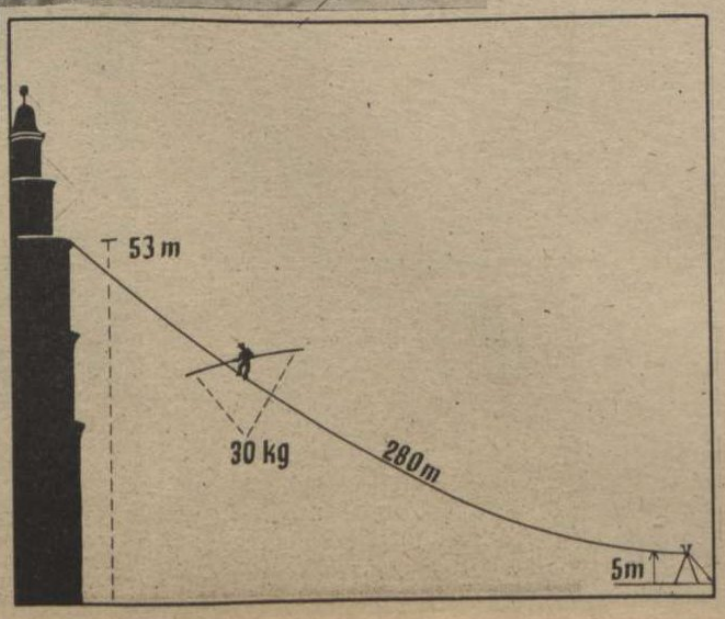


SZÉP A RÉGI VISELET IS, — HA SZÉP AZ ASSZONY . . .

# Hogy esett el Szebasztopol?

MANSTEIN TÁBORNOK, SZEBASZTOPOL HŐSE, AKIT HITLER A FÉNYES GYŐZELEM UTÁN VEZÉRTÁBORNAGGYÁ LÉPTETETT ELŐ

**A világ leghatalmasabb erődjét, Szebasztopolt, 1854—55-ben, az egyesült angol-francia hadak 349 napig ostromolták.** Azóta az erődöt minden évtizedben újjáépítették s hozzáigazították a technika vívmányaihoz. **A vörösök feketetengeri fellegvárát Mannstein tábornok serege és Richthofen tábornok közelharci repülőhadteste 26 nap alatt semmisítette meg. Történelem volt ennek a 26 napnak minden órája!** Szakadatlan légi és földi rohamok hősi ereje szorította hátrább lépésről-lépésre az ellenséget, ember küzdött ember ellen s minden harcos tudása és elszántsága, minden egyéni bátorság és kezdeményezés fontos szerepet játszott a végső eredményben. **Szebasztopolnál az új Európa mérkőzött meg a vörös Oroszországgal: a lélek, az erkölcsi erő, a nacionalista gondolat állotta ki a véres vizsgát a tömegharcokban, a kézitusák ezreiben, az aknamezőkön, a vasbeton-erődök előtt s az új világ erősnek találtatott és győzelemre hivatottnak!** A szebasztopoli erőpróba rávillan a 3000 kilométeres szovjetfront csatatereire s fényénél boldogan megsejthetjük a győztes jövendőt... Ugy lesz mindenütt, ahogy Szebasztopolnál történt!

A bátrak kezében erős a fegyver, a halálos elszántság győzi le a halált, az igaz célba vetett hit leveri a vadságot és a kegyetlenséget. Nehéz lesz a háború, súlyos az áldozat, de a szovjet sorsát többé el nem kerülheti. Ez a szebasztopoli győzelem tanusága...

A ZUHANÓBOMBÁZÓK JÁRNAK A HADAK ÉLÉN!
Vijjogva vágnak le a szovjetállásokra és megrendítik az ellenállást

A SZEBASZTOPOLI SZERPENTIN-ÚT
A sziklás, bokros hegyvidék minden kis hajlása és gyűrődése erődítmény! A vörösök joggal hitték a felderítő bevehetetlenségében...

ROHAMÁGYÚK A SZEBASZTOPOLI DOMBOKON
A kép feltárja az ostrom természeti nehézségeit. Nem hiába nevezték Szebasztopolt a világ legerősebb várának...

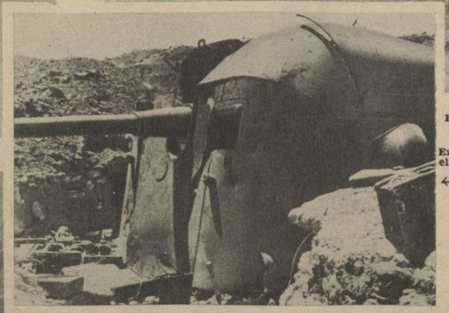

A SZEBASZTOPOLI ERŐDVONALBA BEÉPÍTETT SZOVJET HAJÓÁGYÚ
Ez sem használt, mert elfogalták gyalogsági rohammal!

VASBETON SZOVJETBUNKER, AMELYNEK TETEJÉT LEBOROTVÁLTA A TÜZÉRSÉGI „ELŐKÉSZÍTÉS"...

CSENDÉLET EGY SZEBASZTOPOLI TÜZÉRSÉGI ÁLLÁS MELLETT
Lövedékhüvelyek, borító kosarak és lőszerládák óriás mennyisége gyűlik össze egyetlen harcnapon...

AZ ELFOGLALT SZEBASZTOPOLI CSATATÉR

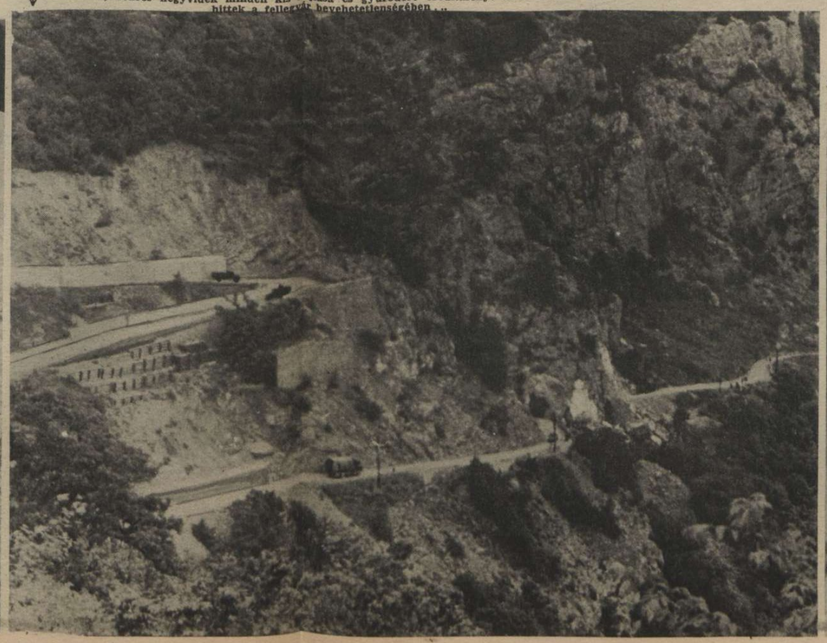

ÚTKERESÉS AZ AKNÁK KÖZÖTT
Halhatatlan elevenségű a hősök hadi tette, az élen járó katonák bátorsága!...

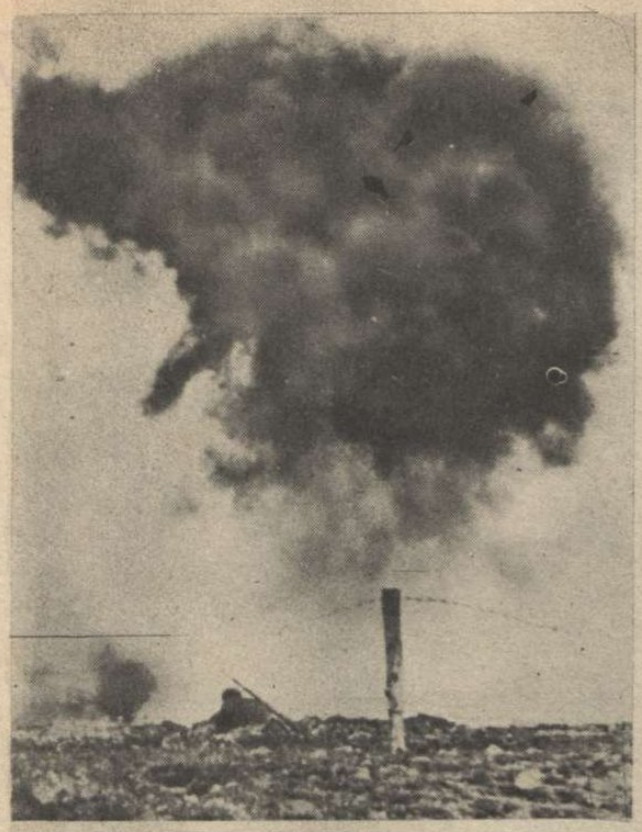

**A LÁNGSZÓRÓS OSZTAG**
már túljutott a drótsövényeken s az erődöket ostromolja. A felrobbanó gránátok fekete füstje lepi el a tájat. Lángokban s mennydörgésben érik az idő a gyalogsági rohamra . . .

←

→
**UTÁSZ ROHAMCSAPAT TÁMADÁSA A SZEBASZTOPOLI KISERŐDRE**

↓
**KÉZIGRÁNÁTHARCBAN A SZIKLÁK KÖZÖTT**

**KÖZELHARC A SZIKLAFALAK MENTÉN**
A becsapódó lövedékek kárpeszeket vágnak szerteszét...

**TOMBOL A VÉGSŐ HARC A SZEBASZTOPOLI MAGASLATON**
(Spann helyszíni rajza)

# AZ ELSŐ RÁDIÓKÉPEK SZEBASZTOPOL BEVÉTELÉRŐL

A ROHAMCSAPATOK JÁRŐRE ELÉRI A VÁROS SZÉLÉT

3 Berlin.C 3053 234 4/7 1447 =
Magyar Futar Postafiak 37 Budapest/Ungarn =

ELDÖRDÜL A NEHÉZ MOZSÁR, A MALAKOVI ERŐD OSTROMÁBAN...

1 Berlin C 3051 234 4/7 1438 =
=Magyar Futar Postafiak 37 Budapest 2/ Ungarn

BEVONULÁS A VÁROSBA

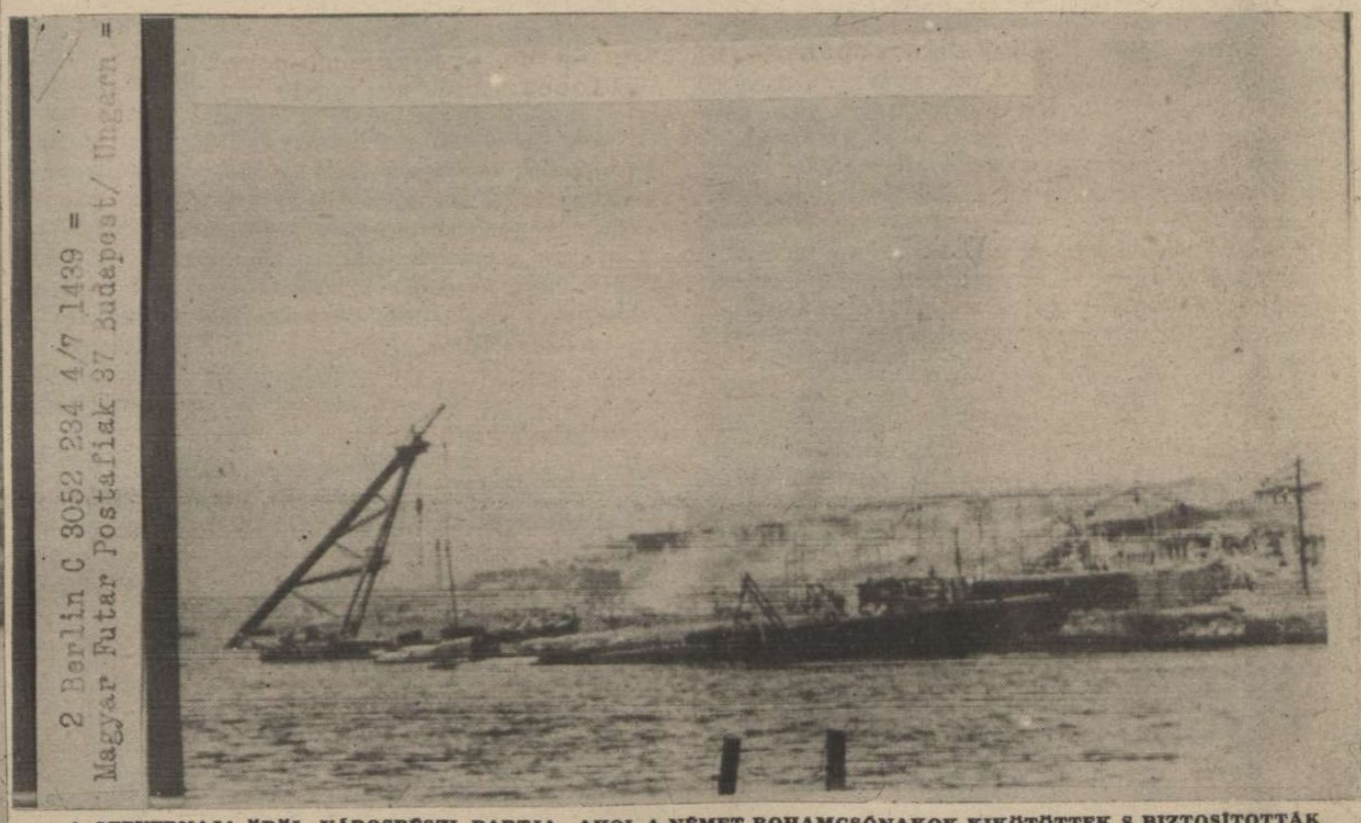

2 Berlin C 3052 234 4/7 1439 =
Magyar Futar Postafiak 37 Budapest/ Ungarn =

A SZEVERNAJA-ÖBÖL VÁROSRÉSZI PARTJA, AHOL A NÉMET ROHAMCSÓNAKOK KIKÖTÖTTEK S BIZTOSÍTOTTÁK A DÖNTÉST

A MAXIM GORKIJ ERŐD, A SZÖRNYŰ EREJŰ TÜZÉRSÉGI TŰZ ÉS A GYŐZTES ROHAM UTÁN. A VASBETONT IS LEGYŐZI A HŐSI AKARAT!

AZ OLASZ REPÜLŐK TELITALÁLATA EGY 7000 TONNÁS ANGOL LŐSZERSZÁLLÍTÓ HAJÓN, A FÖLDKÖZI-TENGEREN.
A páratlanul érdekes, közeli légi felvétel abban a pillanatban készült, amikor a hajó kettészakadt . . .

ÉG AZ ANGOL UTÁNPÓTLÁS AZ AFRIKAI PARTOK KÖZELÉBEN!
Vörös fényben ragyog a tenger. Leszáll a nap, s a brit uralomnak is beálkonyodik . . .

# HADIJELENTÉSEK, CSATÁK

*Meglódultak a nagy frontok s újra történelmi napokat élünk.* Minden óra változás a milliók háborújában s minden változás megremegteti a döntés irántyűjét. Hónapokig tartó gigantikus előkészületek után, amelyekben a tengelyhatalmak roppant harci gépezete a hadosztályokat, a hadianyagot, az élelmet és az utánpótlást csatára elrendezte, *Kurszk* és *Kharkov* között felszakadt 300 kilométer szélességben az arcvonal s megkezdődött a páncélos csata és az eredményt biztosító gyalogsági harc. *Rövid egy hét alatt, a tengelyhatalmak élcsapatai széles arcvonalon elérték a Don partját s evvel az óriás lökéssel felbecsülhetetlen előnyt szereztek a további hadműveletek sikeres alakításához. Timosenko a déli arcvonalon nem is erőszakolhatja tovább a nagyobbszabású támadást, mert most már észak felől fenyegeti az átkarolás veszedelme s halálos oldaltámadást kaphat a Don folyó mély kanyarulatában. Az olajszállítás rosztovi vasútvonala is végső veszedelemben forog, mert pontosan Kurszk és Charkov feleútján vezet át a Don folyón s folytatódik az egyelőre védettebb bal parton Moszkva felé. Taganrog felől a németek még nem jelentenek támadást, pedig a vörösök ezt a viharsarkot emlegetik a legidegesebben . . .* Kurszk és Charkov között, a főerő már üldözi a megvert ellenséget, a páncélos ék kiszélesedik, harci és zuhanóbombázók támadják a felvonuló szovjet hadoszlopokat és szétrombolják a gyors utánpótlás szervezeteit. *Voronezs* városának fontos ipartelepeit és vasútvonalát egymásután érik a pusztító légitámadások. Naponként 50—60 szovjet repülőgép gyullad ki és zuhan a földre ezen a frontszakaszon. *A világháború tüze most itt veri az égre a legmagasabb lángokat, itt feszül egymásnak két kibékíthetetlen életforma, itt harcol a döntésért egymás ellen az európai teremtés és a moszkovita rombolás szelleme.*

## A magyar honvéd

*ott áll az első sorokban, ebben az elkeseredett küzdelemben. A vihar középpontjában áll, nagy szövetségesei oldalán s végzi sorsának vitézi feladatát. Támadásának első napján áttörte a szovjet hónapokon át erősített állásait s lendületes előretörésében tervszerűen egyesült a délről támadó német csapatokkal. A honvéd seregtestek 60—80 kilométeres előnyomulással körülzárták a megtámadott ellenség egyes erőcsoportjait. Felázott, rossz utakon, jól kiépített védőövezeteken át, meglepően alacsony veszteségekkel bizonyították be honvédeink magyar bátorságukat és magas szinvonalú kiképzettségüket. A magyar felderítő repülők különös sikerrel avatkoztak be a harcokba s lelőttek 6 szovjet vadászgépet. Szakadatlan bombatámadásokkal üldözték a visszavonuló vörös hadoszlopokat s megtörték a szovjet utóvédek szívós ellenállását.* Ez a magyar honvéd haderő válasza azokra az épületes angol eszmefuttatásokra, amelyek nyiltan eligérték Európát a Rajnáig a vörösöknek s cinikusan vállalták és jogosnak ismerték el a szovjetrendszer bevezetését a háború után az összes közbeeső keleteurópai országokba . . . A „közbeeső" népek hősi áldozattal gondoskodnak szabadságukról és népi életük védelméről az elkövetkező évszázadokra!

## Szebasztopol

körül végleg elcsendesült a harci zaj. Megtört a menekülők ellenállása is és a foglyok száma újra megemelkedett. A német katonai beszámoló őszinte, félelmetes és komor képet festett az ostromról, amely a támadók erkölcsi, faji és katonai felsőbbrendűségét bebizonyította. A politikai biztosoktól megfélemlített vörös katonák, a terror hatása alatt, az utolsókig kitartottak. A főerőddel együtt, asszonyokat és gyerekeket is a levegőbe röpítettek s amikor a Szevernája-öblön a németek már rohamcsónakokkal a városra támadtak, akkor is folytatták a reménytelen harcot, a félelem őrületében. *A cserzoni félszigeten* lobbant utolsót az ellenállás. Szebasztopol nincs többé, a német és az olasz gyorsnaszádok tisztító munkát végeznek a Feketetengeren s a szovjet hajóhad csak a *Dardanellákon* át menekülhetne el, de *Törökország* gondosan védett semlegességén megtörik ez a merész terv . . .

A *szovjetfront* többi szakaszán, nagyobbára a vörös hadak próbálkoznak, véresen visszautasított támadásokkal. A *középső* arcvonalon egy német hídfőt hatalmas páncélos haderő rohant meg. A német zuhanóbombázók 37 ellenséges harckocsit elpusztítottak s váratlan ellentámadással kiszélesitették a hídfőt. *Rzsev* térségében, az áttört szovjet arcvonal mögött, a németek több helységet elfoglaltak Moszkva irányában. *A volhovi térségben a szovjetfoglyok száma 34 000-re emelkedett s halottakban a vörös hadsereg a foglyok számának sokszorosát vesztette el. A hadizsákmányban 700 ágyú, 200 páncélos, 3000 géppuska és granátvető a szovjet rendkívüli veszteségének arányait igazolja. Leningrád* ipari és katonai célpontjait a legnehezebb ágyúk lövik. A *finn arcvonalon* a hősi, éber ellenállás meghiusítja a vörösök gyakran megkisérlett helyi támadásait. A *murmanszki* kikötő és a *Kola* félsziget bombázása egy napig sem szünetel. *Az Északi sark és a Spitzbergák között német tengeralattjárók és repülők megtámadtak egy hajókaravánt és elsülyesztettek 6 kereskedelmi hajót, 36.000 tonnát! Az amerikai hajókaraván további 9 egysége sulyosan megsérült.*

A sérült hajók közül újabb 3 egység elsülyedését figyelték meg a német repülők s a szovjetnek szánt hatalmas páncélos harckocsi- és lőszerszállítmány legnagyobb része a tenger fenekére került.

*A német hadvezetőség közzétette a szovjet háború veszteséglistáját. 1941 június 22-e óta a szovjet fronton hősi halált halt 271.612 tiszt, tiszthelyettes és közlegény s az eltüntek száma 65.730 s ezek nagyrészének elvesztésével, sajnos, számolni kell. Az új támadó hadműveletek megindítása óta, vagyis az utolsó két hónapban, a hősi halottak száma 20.321, az eltünteké 6077. Ezek a számok gyászosan beszélnek arról, hogy milyen veszedelem fenyegette Európát! . . .*

## Egyiptomban

*a közelkelet minden megerősített pontjáról a repülőket és az összes nélkülözhető csapatokat, az an-*

TÁMADÁS A SZOVJET ELLEN

AZ ELFOGLALT ÚJ TERÜLETEN EGY VÖRÖS SÍREMLÉK MELLETT HALAD ELŐRE A JÁRŐR . . .

A NÉMET ROHAMÁGYÚ ELŐRETÖR A SÁNCOK KÖZÜL

A SZOVJETÁLLÁS KÖZELÉBEN

ENEKÜLNEK A MEGMARADT ANGOL HAJÓK AZ OLASZ TÁMADÁS SZÍNHELYÉRŐL GIBALTÁR FELÉ. A FÖLDKÖZI-TENGEREN ÚJ ERŐVISZONY ALAKULT KI A TENGELYHATALMAK JAVÁRA

SZERENCSÉS HAZATÉRÉS.
Jókora lyukat ütött az ellenséges légelhárító lövedék a német bombázógépen, amely elvégzett angliai feladata után, szabályszerűen visszatért kiindulási pontjára

# ÉS ÚJ FORDULATOK

**Irta: Rajniss Ferenc**

*golok Rommel ellen, az el alameini állások felé irányították.* Már a palesztinai zsidókat is a gyors, önkéntes katonai szolgálatra tüzelik s avval iparkodnak a visszavonhatatlan jelentkezésre rábírni a harcias izraelitákat, hogy úgy sincs felszerelés s csak segédszolgálatra alkalmazzák őket. Még így is kevés a jelentkező és gyér a tolakodás...

*El Alamein megerősített vonalán erős harcok dúlnak. Az ágyúk menydörgése behallatszik Alexandriába. Az angol ellentámadásokat Rommel csapatai visszaverték. Homokviharban folyik a harc, az időjárás kedvezőtlen, a légiharcok elkeseredetten fokozódnak s a páncélos csatákban sok amerikai harckocsi pusztul el.*

A *Szuezi-csatorna* környékén az összes katonai repülőterekre *tűzesőt* hullatnak az olasz és a német repülők. A partmenti hajózást megbénította a tengelyhatalmak légiereje s német tengeralattjárók *Alexandria* előtt süllyesztenek el nagyobb kereskedelmi hajókat. *Anglia a háborút is elveszítheti az el alameini csatatéren s természetes dolog, hogy az ellenállás összeomlását most már minden maradékerejével megakadályozni igyekszik.*

Az angol terror növekszik Egyiptomban, de a bennszülött lakosság elkeseredése is magas hullámokat vet. *A közös német-olasz kiáltvány* Egyiptom szabadságáról és független létének biztosításáról rendkívül jó hatást gyakorolt az angol iga sulya alatt görnyedő lakosságra. Az egyiptomi helyzetet illetően korai jóslásokba bocsátkozni nem lehet. *Az a háború egyik legnagyobb csodája, amit eddig történt az afrikai harctéren s a tengelyhatalmak legfőbb feladata berendezkedni az elfoglalt óriási területen s biztosítani az utánpótlást az első vonal szilárd tartásához. El Alamein vonalán túl minden jelentős német—olasz siker a brit birodalom hatalmának hirtelen összeroppanásához vezethet a Közelkeleten.*

*Az egyiptomi események nemzetközi hatása megdöbbentette Angliát.* Churchill bánatosan beszélt a *Spanyolországban, Franciaországban* és *Törökországban* észlelhető hangulatváltozásról, de nem említette meg az egész *arabs világ* fokozódó nyugtalanságát és készülődését a nagy lehetőségek kihasználására. *Egyiptomban* az angol katonák egyszerűen agyonlövik az engedelmességet megtagadó bennszülött tisztviselőket, hivatalosan is megfigyelés alá helyezik a kormányt, becsomagoltatják elszállításra a kairói nemzeti múzeum kincseit, ráteszik a kezüket az Egyiptomi Bank aranyára s a legfejlettebb terrorisztikus módszerek alkalmazása közben, ígérnek fűt-fát az egyiptomiaknak, — a háború utánra . . .

*Törökországból a brit és az amerikai állampolgárok tömegesen eltávoznak, követségeik sürgős tanácsára s ugyanakkor a gazdag egyiptomiak Törökország felé igyekeznek. Irakból minden kivonható erőt Északegyiptomba rendelt Auchinleck tábornok, de már felkelések híre érkezik a kirabolt országból, ahol a legjobb hazafiakat kivégeztették az angolok. A megmenekült törvényes iraki miniszterelnök Berlinben él . . . Rommel egyiptomi hadjárata megmozgatta a Közelkeletet, s ebben rejlik a jövendőre gyakorolt legfontosabb hatása. Anglia tekintélye összeroppant az afrikai homokon . . .*

## Az angolszászok

az idén közösen ünnepelték meg július 4-én az amerikai *függetlenségi napot, Washington* tábornok hiveinek elszakadását a zsarnok Angliától... A közös örömet a német tengeralattjárók június havában közel *900.000 tonna* angolszász hajótér elsüllyesztésével zavarták meg s evvel *a háború kitörése óta elpusztított hajóteret 19,100.000 tonna fölé emelték!* Június utolsó tíz napjában Anglia több mint 200 repülőgépet vesztett s a villámgyors afrikai hadjárat heteiben 50.000 főnyi sereget. *Churchill* bejelentette az alsóházban, hogy a Roosevelttel kötött új megegyezések *titkosak.* A nagy titok azonban hamarosan megoldódik. *Amerika átveszi az angol csődtömeget; Amerika már elnyelné az egész világot kielégíthetetlen hatalomvágyában, az angol testvérrel együtt; Amerika vezetőszerepet követel nemcsak Indiában, Egyiptomban, hanem az angol dominiumok területén s a brit támaszpontokon is, s mohóságát már csak a tengelyhatalmak tudják megfékezni, — végeredményben, talán Anglia javára is...* A történelem néha elképzelhetetlen megoldásokkal lepi meg az emberiséget s az események forgatagában sokszor váratlanul alakul ki a jövendő.

*A tengeri csaták iramа nem csökken s az utolsó hét folyamán az Atlanti-Óceánon és a Földközitengeren 223.000 tonna ellenséges hajóteret vesztettek az angolszászok.*

*A pantelleriai tengeri csata óta az erőviszonyok és a lehetőségek nemcsak a Földközi tenger térségében, hanem az egész világon megváltoztak s minden várható meglepetés csak természetes következmény lesz, a mérleg határozott elbillentésében a tengelyhatalmak javára . . .*

RICHTHOFEN TÁBORNOK,
a szebasztopoli győzelmet biztosító német légierők főparancsnoka

## 300 KILOMÉTERES FRONTON

TÜZET NYIT A GÉPPUSKA A MENEKÜLŐ VÖRÖS KATONÁKRA

SZÉTLŐTT ANGOL HARCKOCSI A SZOVJETFRONTON
Felszakadt páncélzata a gyártás gyatraságát árulja el. Hitelbe készült Angliában — a szövetséges használatára...

EGYMÁSBA SZALADT S SZÉTLŐTT SZOVJETPÁNCÉLOSOK A VOLHOVI ERDŐSÉGBEN. A HATALMAS SZÁLFÁKAT IS SZÉTHASOGATTA AZ ÁGYÚTÜZ

# Tombol a harc

↑ ROMMEL PÁNCÉLOS KOCSIJA MEGÉRKEZIK A HARCVONALBA S FELUJJONGANAK A HARCOSOK, HA MEGLÁTJÁK VEZÉRÜKET ...

**Churchill** belépett **Roosevelt** dolgozószobájába mosolyogva és magabízóan s ott tudta meg, hogy **Tobruk elesett. „A végsőkig megrendített a hír, — alig tudtam elhinni,** — mondotta később és már odahaza az angol miniszterelnök. Azóta elesett **Bardia, Szollum, Szidi Barrani, Marsa Matruh, Fuka** s a szédítő tempóban előreviharzó német és olasz páncélos seregek **Alexandria előterében, El Alamein** megtört állásai között csatáznak a minden oldalról odaözönlő angol csapatokkal. Elkeseredett és kemény a küzdelem, Anglia most már a végzete ellen harcol s **ha nem sikerül megállítani Rommelt, akkor a brit birodalom közelkeleti hatalmát lepi be rövidesen az egyiptomi homok, jobban mint a fáraók sírhelyeit!** ... A világ minden részén lázasan mérlegelik az esélyeket s London komor hangulatban érzi, hogy **Churchill megnyerte az alsóházat, de elveszítheti Felsőegyiptomot. A katonai szakírók azon tanakodnak, hogy Alexandria vagy Kairó felé fordul-e Rommel? ... Minden óra meglepő híreket hozhat. Mire leírjuk a mondatot, már megváltozhatik az ismertetett helyzet. A pánik ostora veri Egyiptomot. Tűzeső hull Alexandria célpontjaira s az ágyúdörgés elhallatszik már a sivatagból a kikötőbe.**

Nem jósolunk semmit, de megállapítjuk, hogy **mindaz, ami eddig történt az egyiptomi harctéren, az a ragyogó katonai tudás és a hősiség csodája s Rommel diadalait csak a döntő győzelem koronázhatja meg!**

NINCS ROSSZ KEDVE ROMMELNEK ...

AZ EGYIPTOMI HATÁR →

Szépen pirosló betűkkel ki van írva csak angolul, hogy „Állj." Rommel nem állott meg ... Talán azért hirdeti róla egy amerikai ujságíró, hogy „udvariatlan hadvezér ..."

← ANGOL GOLFPÁLYA ALEXANDRIÁBAN

A tengelyhatalmak seregei kicsit megzavarják az Egyiptomban uralkodó nép kedves szórakozását ...

KÖLTÖZKÖDIK A BEDUIN-CSALÁD A HADAK ÚTJÁRÓL ... →

Minden vagyon s házi felszerelés elfér a teve hátán

AZ ALEXANDRIAI KIKÖTŐ NYUGATI RÉSZE, JOBBOLDALON A KUPOLÁS KIRÁLYI VÁRRAL.

# Egyiptomban

SZÁNTÁS A PÁLMÁK ALATT, ALEXANDRIA HATÁRÁBAN

**KESSELRING VEZÉRTÁBORNAGY**
**vidáman beszélget az afrikai repülőkkel, légihadtestének pompás katonáival**

BÜSZKE GYŐZELMI ZSÁKMÁNY AZ ANGOL HADILOBOGÓ . . .

BÉKÉS TÁJ ALEXANDRIA KAPUI ELŐTT

TEHERSZÁLLÍTÓ EGYIPTOMI BÁRKÁK A MAHMUDJE-CSATORNÁN, ALEXANDRIÁBAN

**NÉMET BOMBÁZÓK ÉJJELI TÁMADÁSA ALEXANDRIÁRA.**
**A fényszórók sugárkévéje és az elhárító ágyútűz nem tudja feltartóztatni a légirohamot . . .**

**A KÖZÉPSŐ ÉS A KELETI VÁROSRÉSZ ALEXANDRIÁBAN.**
**A 700.000 lakosú város a Középkelet legfontosabb kereskedelmi gócpontja. Százezrek menekülnek vad rémületben falai közül . . .**

. . . mint ahogy a negyvenfokos rekkenő hőségben is sikerrel harcol fegyvertársa: az olasz tüzér . . .

**ALEXANDRIA**

↑ Ez a légi felvétel áttekinthetően megismerteti a hatalmas várost, a kikötőket, a dokkokat s a szigetszerű terület védelmi előnyeit. A város azonban, csak távoli harcvonalon tartható, mert a közelről indított légi ostrom rövidesen megadásra kényszerítheti

↓ **AZ ELFOGLALT BARDIA**
Az angol védőrségnek a rombolásra sem maradt ideje . . .

↑ **OLASZ HARCIGÉPEK INDULNAK A SIVATAGBÓL AZ ANGOLOK ÜLDÖZÉSÉRE**

← **LELÖTT ANGOL BOMBÁZÓ A SIVATAGI REPÜLŐTÉR KÖZELÉBEN**

↓ **A NÉMET LÉGELHÁRÍTÓ ÁGYÚ MÉLYEN TÁMADÓ ANGOL REPÜLŐGÉPEKRE TÜZEL**

**MEGVISELT ANGOL KISERŐD**
Minden akadályt lerohannak az olasz és a német seregtestek

← **RITCHIE TÁBORNOK, AZ ANGOL HADAK ELCSAPOTT FŐPARANCSNOKA**
Szépen pipázik, de azért megverték. „Odaküldjetek, ahol a legforróbb", mondotta Ritchie hadnagykorában s célját csak tábornoki rangban érte el nyugdíjaztatásának eredményével. Ritchiet „a sivatag szakértőjének" nevezték. Ezt a nevet Rommel vette át...

↓ **MEGNYILIK A DRÓTSÖVÉNY, DE MÖGÜLÜK FOGSÁGBA MENETELNEK AZ ANGOLOK**

**SEBESÜLT ANGOLOK ELSZÁLLÍTÁSA AZ OLASZ VONALBÓL**

OLASZ BERSAGLIERIK
harca az egyiptomi tengerparton

← EGYIPTOMI BENNSZÜLÖTTEK
bámulják a viharosan előrerobogó német és olasz osztagokat

→ A NÉMET NEHÉZ TÜZÉRSÉG
az első vonalba nyomul előre s úgy lövi az angol erődvonalat! Ez a merész támadás sok helyen zavarta futásba az angolokat

TOBRUK KIKÖTŐJE
az elfoglalás pillanatában ↓

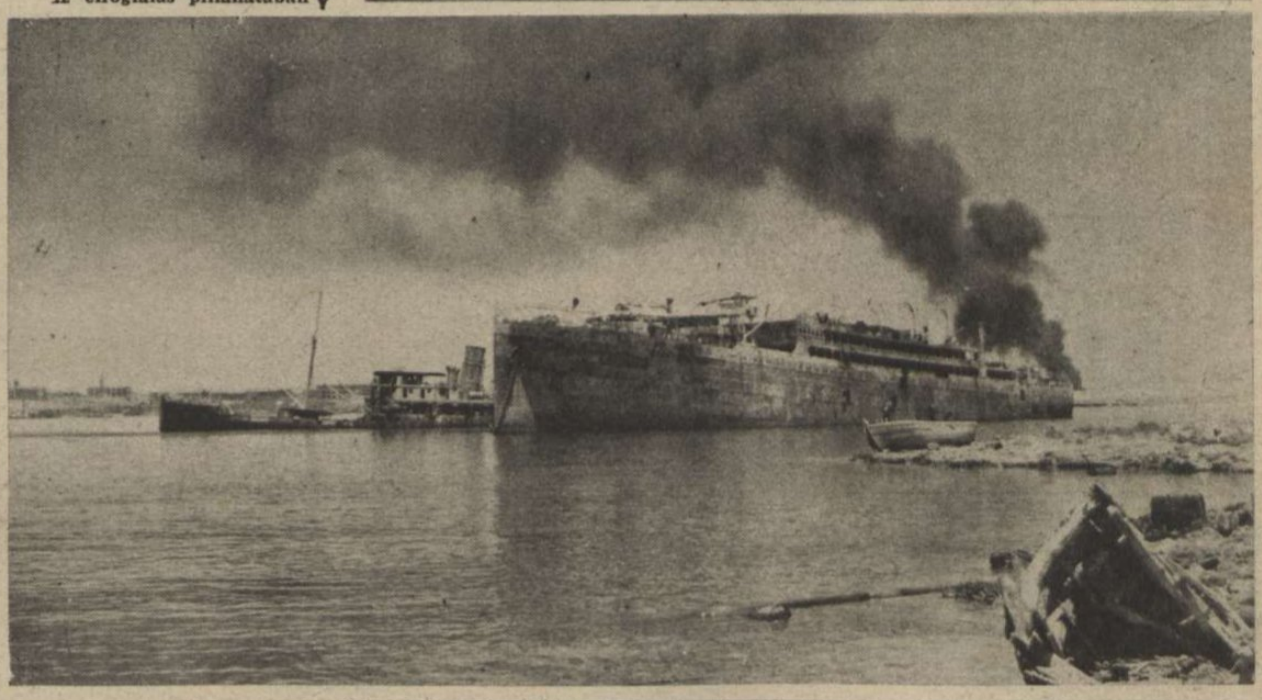

← ELSŐ KÉPÜNK
az elfogott francia szabadcsapatos katonákról. Az angolok régi jó szokásuk szerint, idegenekkel fedeztették a visszavonulásukat . . .

→ ÚJ HADITERVEK SZÜLETNEK A SIVATAGBAN
s Rommel nevét babonás félelemmel ejti ki az ellenség . . .

AZ ANGOL HADIFOGLYOK
sűrítése Tobruk belsejében ↓

# 1848 RÉGI MAGYAR VILÁG

*1848-ban a mi magyar sorsunk alakulása terén szerencsétlen közjáték volt a magyar országgyűlés színes bécsi szereplése, mely egyszerre a történtek és történendők középpontjába állította a magyarságot s mi viseltük a bécsi udvar szemében a kezdeményezés felelősségét.*

*A következő hiba a 23-i pozsonyi országgyűlésen esett meg,* amikor alkotmányos szokásoktól eltérően, *gróf Batthyányi Lajos* miniszterelnök, jóváhagyás előtt jelentette be a felelős magyar minisztérium megalakítását. Ez a következő külsőségek kíséretében történt. A miniszterelnök szólásra emelkedett:

«Minthogy tisztában vagyok magammal a miniszterek iránt, s minthogy őfelsége a minisztérium alakításával engem bízott meg, — *annak őfelsége által leendő megerősítéséről bizonyos vagyok,* a minisztérium neveit ezennel tudtul adom. *Nem tettem volna ezt megerősítés előtt, de a körülmények fordulata olyan, miszerint legközelebb a miniszterekből két egyént kell Pestre leküldenem.»* A miniszterek nevei: Miniszterelnök: (tárca nélkül): *gróf Batthyányi Lajos.* Belügy: *Szemere Bertalan;* Ausztriával érintkezésre: *herceg Eszterházy Pál;* Pénzügy: *Kossuth Lajos;* Hadügy: *Mészáros Lázár* (huszárezredes); Közlekedésügy: *gróf Széchenyi István;* Nevelés: *báró Eötvös József;* Földmívelés és műipar: *Klauzál Gábor;* Igazságügy: *Deák Ferenc.»*

«Ekként a miniszterek nevei zajos éljenzések közt felolvastatva, *ezen közelkesedés legnagyobb fokra hágott gróf Széchenyi kinevezésénél.»*

A lázas napok hangulatában nagyon érthető volt ez a kis parlamentáris kisiklás. Végre is Pozsonyban jelenvolt *István főherceg nádor,* Magyarország teljhatalmú helytartója vagy alkirálya, mert így is nevezték. A regényes magyar közhangulat így értelmezte szintén a szabadságot.

*A hibának gyorsan súlyosodó következményei lettek. A bécsi udvar a miniszteri listából nagyon szívesen kihagyva látta volna Kossuth Lajost és a hadügyminisztert.* Kossuthot kétségtelenül személye miatt. Varázsos hatását a népre s elsöprő lendületét éppen a napokban szemük előtt látták Bécsben, s az udvar számára túlmodern és elképzelhetetlen fordulat lett volna a kézfogás egy magyar nép-kancellárral a jövő együttes építésére. A magyar hadügy élén *Mészáros Lázár* ellen személyi kifogás aligha emeltetett, hiszen személy szerint az udvarnál jóformán senki sem ismerte. *A hadügyi kérdés azonban* (hadsereg felhasználás, hadüzenet, hadvezetés) *felségjogokba ütközött, amit a pragmatika szankció is szabályozott, tehát a hadügyminiszter kinevezését mindenesetre bővebb megbeszélésnek és az udvarral való megegyezésnek kellett volna legalább is megelőznie.* Majdnem átlátszó kifogás volt, hogy a közös költségvetés miatt a pénzügy is a hadüggyel azonos elbírálás alá kell, hogy kerüljön. *Egy szó, mint száz, a miniszteri lista Bécsben nagy megakadást okozott, s az eleve elmulasztott tárgyalások hatása erősen érződött.*

*Magyarország boldog volt. Megvolt a minisztériuma, mind a legragyogóbb nevekből, s az uralkodói jóváhagyást órák alatt várták.*

Batthyányi ígéretéhez híven, Szemerét és Klauzált küldte le Pestre megbízott miniszteréknek, akik azonban jóváhagyás és eskü nélkül csak a közbizalomnak voltak letéteményesei. *Pest túláradó lelkesedéssel fogadta őket.*

Bár volt idehaza is felháborodni való elég. Az *új sajtótörvény* javaslat Pozsonyban már tárgyalásra s jóformán megszavazásra került, amikor szövege Pesten köztudomásra jutott *s valóságos lázadást keltett:*

«A sajtótörvény javaslat a pesti városi közgyűlésen rendkívüli ingerültséget idézett elő. A temérdek hallgatóság, mely még a szomszédtermet, előcsarnokokat, sőt a felvezető lépcsőket is elfoglalta, még felolvasás alatt, tehát tárgyalás előtt, *zajosan kívánta a javaslatnak a Szabadság-téren történő megégetését.* Szólottak a tárgyhoz *Irinyi, Pulszki, Petőfi, Irányi, Egressi, Farkas, Vasvári, Nyári* és *Klauzál, mind úgy ítélték meg, hogy ez reakció március 15-e ellen.* Miközben azt határozták, hogy Pulszkit gyorsfutárként Pozsonyba küldik, hogy mentse, ami menthető, ilyen kiáltások hangzottak: *«Nézzetek a Szabadság-térre, már ég a törvényjavaslat!»*

*Pulszki* Pozsonyba ment s a már megszavazott törvényjavaslat szövegezésében *annyi könnyítést tudott kivitatkozni, hogy az végre is kielégítette a pesti közvéleményt.*

Közben a nemzet egyre jobban érezte az idők lázát. Március 23-án már nagy népgyűlés volt a Múzeum-udvaron, ahol egy *Danczák* nevű fiatalember már *a márciusi központi választmány ellen izgatott,* ugyanarról a helyről, ahonnét Petőfi egy héttel előbb a Talpra magyart szavalta. Rémhírekkel izgatta a népet. A kaszárnyákba ágyúkat visznek. *Éjszaka idegen katonaság vonul be Pestre a kaszárnyákba. A legénység közt fejenkint 60 darab élestöltényt osztanak ki. A boltokból eltünt a puskapor.*

*Klauzál* Gábor alig bírta megcáfolni a híreket és lecsendesíteni a tömeget...

Közben a lecsillapítás nem is volt egészen szívből jövő. *Mert sokfelé mutatkoztak gyanús jelek.*

A katonai fegyverraktárakból a nemzetőrség eddig mindössze 500 darab puskát kapott ki s «ezek a közel harminc fontos puskák olyanok voltak, melyek talán még Alvinczy elhíresült fegyvertárából származtak, mert egynek-egynek a sárkányát ketten is alig bírták felhúzni...»

*Ugyanekkor a bécsi polgárság százezernyi tömege már állig felfegyverkezve tartotta fenn a rendet. A pesti megyegyűlés a miniszterelnöktől 50 ezer darab fegyvert sürget...*

*Töltény nincs.* A budai helyőrség parancsnoksága megígéri, hogy el fogják kezdeni a polgárság részére a tölténygyártást. Erre válasz ment, hogy *a pesti fegyverraktárakban a katonaság kezén több mint 600 ezer töltény van készen, adjanak abból. Felelet: Az másra kell...*

*Elterjedt a híre, hogy a bécsi udvar nem erősíti meg Kossuth és Mészáros miniszterségét. Éppen Kossuthét nem. Plakátok jelennek meg a falakon:*

*«Szabadságunk veszélyeztetve van! A régi országnyomorgató rendszer barátai arra kívánják birni felséges királyunkat, — hogy a hadi- és pénzügyet — tehát a nemzet idegeit és vérét — a nemzeti magyar kormány kezéből kivegye, s így a király szent szavát álmagyarázatok által megsemmisítse.»*

*A közhangulat izgatottabb lesz, mint március 15-e előtt volt!*

*Március 27-én* már a falragaszok félreérthetetlenül beszélnek:

*«A minisztérium 46 órás alkudozás után sem nyert szankciót. Mindenütt közös a vélemény, hogy erős védelmi állásba kell magunkat hozni. A nemzetőrség fennhangon követeli felfegyverzését jó és használható fegyverekkel. Mi a* dinasztiához most is ragaszkodunk...»

Erre a katonai fegyverraktárból kiadnak *ezer puskát...*

Más oldalról viszont éjszaka jelentik *Rottenbiller* polgármesternek, hogy Budafok-Promontornál rakodik egy dunai hajó, mely *nagymennyiségű puskaport akar elszállítani Pestről. 80 felriasztott nemzetőr még az éjszaka megszállja a hajót s azon 32 mázsa puskaport találnak. Erről sem a polgármesternek, sem a Pesten időző két miniszternek előzetes tudomása nem volt. Lefoglalják. Lederer* katonai helyőrség parancsnok először kijelenti, hogy neki sem volt tudomása

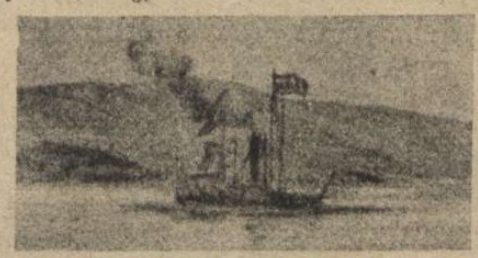

az ügyről, később oda minősíti szavát, hogy a *szállítmány kincstári* s Eszékre volt indulandó. A miniszterek lefoglalva tartják a szállítmányt, mert egyrészt tudomásuk nem volt róla, másrészt a katonaság éjszaka sohase szállít, csak nappal és feketezászlós hajókon. *Lederer Bécsbe utazik...*

*Csányi László* lakásán a központi választmány negyven tagja ülést tart, már egészen párisias forradalmi hangulatban:

*«A pozsonyi aggasztó hírekre hangok emelkedtek nemzeti convent mellett, melynek szükségéről már pár nap óta folyik a beszéd a fővárosban. Perczel Móric* indítványozza, hogy a választmány alakuljon át conventté, mert *az országgyűlés nem hű kifejezője a nemzet akaratának s nem bir elég erővel. Irinyi* szerint ez a lépés most még megfontolatlanság volna. *Hátha holnap minden rendben lesz?... Végfeleletet várjunk, igen, vagy nem?* Ez volt *Pulszki* és *Irányi* álláspontja is. *Farkas* indítványozza, hogy Batthyányit minisztertársaival le kell hozni Pestre és ideiglenes kormánynak kell kikiáltani. *Percel* és *Farkas* Pozsonyba utaznak, hogy a minisztereket és lehetőleg *István főherceget* is, lehívják Pestre.»

*Ezalatt István főherceg, Batthyányi* és *Deák Ferenc Bécsbe mentek, hogy az udvarral tárgyaljanak.*

*Új hír jön, hogy Budán a kincstári hivatalokban minden aranyat és ezüstöt kocsira raknak, hogy Bécsbe szállítsák. A nemzetőrség lefoglalja és minden közpénztár mellé őrséget állít.*

Nemzetőr-különítmény áll minden katonai őrhely mellett is és nagyban barátkozik *az őrtálló olasz katonákkal... Valóságos tűszúrás, hogy a kincstár, az eltörölt lottó dacára, még április 12-i húzásra is fogad el betéteket.*

*Gúnyolódásnak hat, hogy a katonaság dobokat és hangszereket ajándékoz a nemzetőröknek.* Közben a nép megtalálja a maga kis örömét. Felvonul a váltótörvényszék elé és elkobozza a latin feliratú és *kétfejű sasos* pecsétnyomókat, utána valóságos népgyűlés a Szabadságtéren. Mit műveljenek vele? Dunába dobják? Határozat: Beleráspolyoznak, hogy többet használni ne lehessen és leteszik

a Nemzeti Múzeumba. *Nyári Pál a szószéken belereszel a pecsétnyomókba...*

*Budán hirtelen utcaneveket keresztelnek át.* A Bécsikapu-utca lett *Kossuth Lajos-utca.* Az Úri-utca: *Batthyányi Lajos-utca,* a Szent György-tér: *Szent István-tér,* a Fortuna-utca: *Deák Ferenc-utca...*

Híre jár, hogy az udvarnál *egy tábornok* azt mondja István főhercegnek: *«Negyvenezer emberrel helyreállítom Magyarországon a régi rendet!»* Mire a főherceg így felelt: «Nem tűröm, hogy jelenlétemben ilyen könnyelmű és erkölcstelen kijelentést tegyen bárki is. *Ez lehetetlen gondolat!»*

*Lombardiából a legizgatóbb hírek érkeznek. Az olasz városok rendre kikiáltják a köztársaságot. Mindenfelé utcai harcok. Velencében sok halott...* Az arsenal-munkások az arsenal-parancsnok, *Marinovics* tábornok fejét levágják és lándzsára tűzve hordják körül. A közbelépő katonaság mindenütt leveri a lázadást. *Milanót Radeczky nyolc óra hosszat kívülről ágyúzta huszonnyolc fontos golyókkal, míg végre a város kegyelemre megadta magát. Radeczky 12 millió lira hadisarcot vetett a városra.*

*Bécsben a munkásság fel akar vonulni a császár elé, hogy rövidebb munkaidőt és magasabb béreket követeljen.* A bécsi nemzetőrség túlereje azonban a készülő gyülekezéseket *mindenfelé szétzavarja.* Már Grácban is utcai harcok folynak.

*Ehhez képest Pesten tavaszi szelidségbe enyhül minden.*

Budán az olasz helyőrség nagy trombitaszóval vonul fel, de ez nem katonai riadót jelent. Egyszerű reklám-felvonulás. *Az olasz legénység hazafelé készül és felesleges ingóságaiból nyilvános árverést akar rendezni, erre trombitálják össze a közönséget.*

Már március utolsó napja is beköszönt. *A bécsi döntésről még mindig semmi hír.*

*Új plakátok:*

*«A Nádor vagy jó választ hoz, vagy hivataláról lemond! A legrosszabb eset se találjon készületlenül. A Haza elvárja minden fiától, hogy védelmére felkeljen!»*

A plakátok még meg sem száradtak a falakon, amikor híre jön Bécsből, hogy az udvar, a pénzügy- és hadügyterén némi, — régebbi törvényeken alapuló — *jogfenntartással, a miniszteri listát jóváhagyta. A fenntartásokba könnyen bele lehet nyugodni.*

*Mindenki fellélekzik. Újra szépen süt a szabadság tavaszi napja. Új plakát kerül a régi fölé. Ennek befejezése:*

*«Éljen a Haza! Éljen a legjobb, legvallásosabb, leglojálisabb király! Éljen az erély, hűség s nagylelkűség egykor históriai remeke a Nádor-Helytartó. Éljen az első felelős magyar kormány!...»*

A nagy küzdelem első menete véget ért s a nemzet boldogan várta a jobb időket...

MAGYAR FUTÁR. Politikai hetilap. A szerkesztésért felel: Dr. KAJNISS FERENC főszerkesztő. A kiadásért felel.: Grátzer Antal. Szerkesztőség: Budapest, V., Gr. Klebelsberg-utca 29. Telefon: 120-856. Kiadóhivatal: Budapest, VIII., József-körút 5. Telefon: 144-400. — Előfizetési ár egy évre 10 P, félévre 5 P, negyedévre 2.50. Egyes szám ára 20 fillér. Csekkszámla: 21.363. Kéziratok, képek, rajzok megőrzését vagy visszaküldését a szerkesztőség és a kiadóhivatal nem vállalja. — Nyomatott a Stádium Rt. offset-körforgógépén, Budapest, V., Honvéd-utca 10. Felelős: Győry Aladár igazgató.

## ROMMEL-LÁZ PALESZTINÁBAN...

— *Kend munkaszolgálatos?*
— *Na ná, — gyöngyösbokrétás vagyok...*

## ALADÁRÉK A HULLÁMZÓ BALATON TETEJÉN...

— *Bernátkám, te nagyon nehéz vagy a csónaknak.*
— *Aladárkám, talán te vagy könnyű nekem...*

## ÉVVÉGE SVARTZÉKNÁL...

— *Armin, milyen a bizonyítványod?*
— *Nú, azért a pénzért?!...*

## A VILÁGJÁRÓ ANGOL VERSESKÖNYVÉBŐL:

*«A burmai útról jónagyot szaladtam*
*S kies Egyiptomban — Rommelre akadtam...»*

## ÖNÁLLÓ TÖPRENGÉS

*...vajjon honnan jöttek rá, hogy az én keresztlevelem hamis?...*

## KÜLPOLITIKAI HELYZETKÉP

— *Azért nem kell mindjárt begyulladni, Krantzenkopf úr. Alexandria még a miénk...*

## ANGOLSZÁSZ HAJÓÉPITÉS!

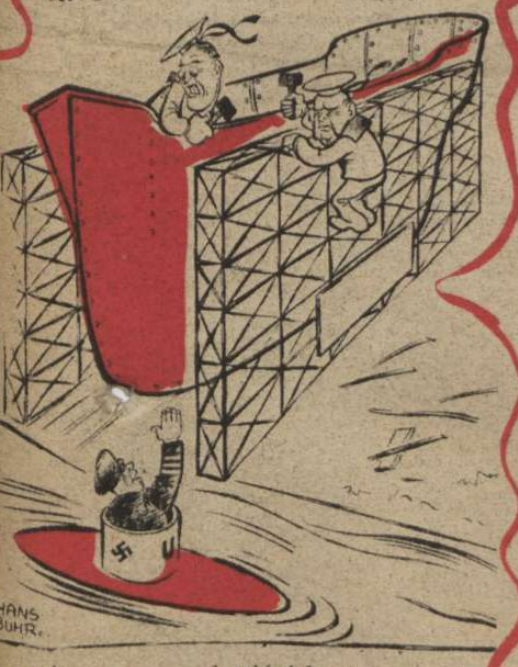

A német tengeralattjáró kapitány: «*Hé! Jöjjenek már, mert elfogy a sülyesztenivaló!...*

## TENGERÉSZNÉP ALEXANDRIÁBAN:

(Kairói hírek szerint: a zsidó vállalkozók angol hadihajókon menekülnek Egyiptomból.)

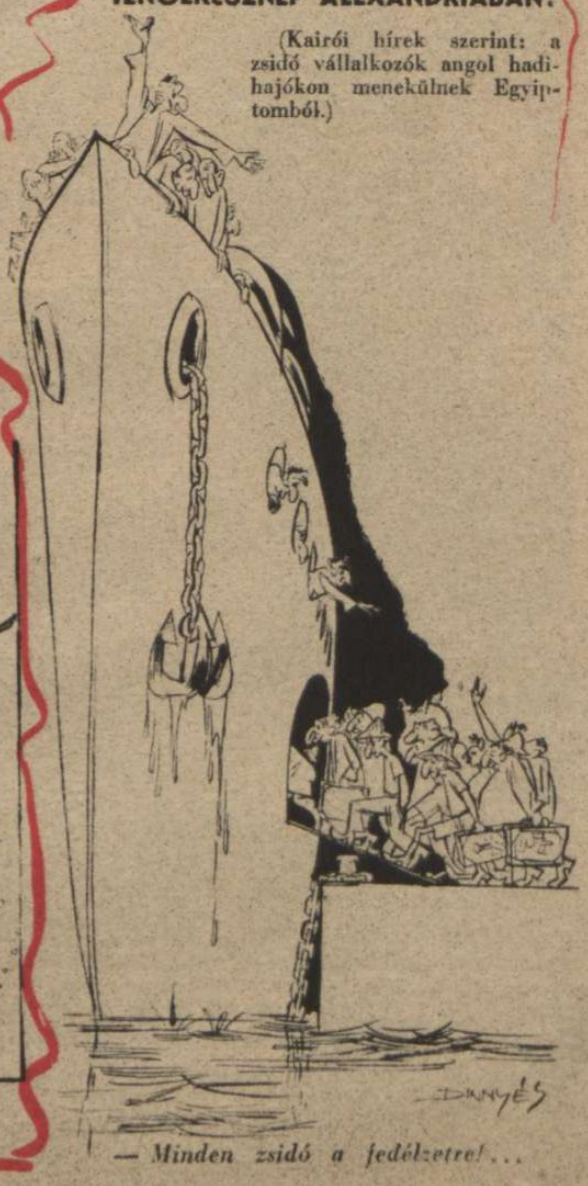

— *Minden zsidó a fedélzetre!...*

## LIDÉRCNYOMÁSOS ANGOLSZÁSZ ÁLOM...

## A TECHNIKA CSODÁJA

Roosevelt: *Az én hajóim repülni tudnak!*
Churchill: *Az semmi! Az én repülőgépeim a víz alatt üldözik az ellenséget!...*

## A VIHAROS TENGEREN

Churchill: *Segítsünk egymáson, Rooseveltkém, ebben a nagy tonnaszükségben!...*

**SZEBASZTOPOL ELESETT.**

**ÖSSZESZEDIK A BUJDOSÓ VÖRÖS KATONÁKAT...**